

بِسْمِ اللَّهِ الرَّحْمَنِ الرَّحِيمِ

سازمان امور مالیاتی کشور

آشنائی عملی با صدور صورتحساب در سامانه مؤدیان

اداره آموزش و پژوهش اداره کل امور مالیاتی استان اصفهان

بهار ۱۴۰۲

اقدامات لازم برای صدور صورتحساب الکترونیکی

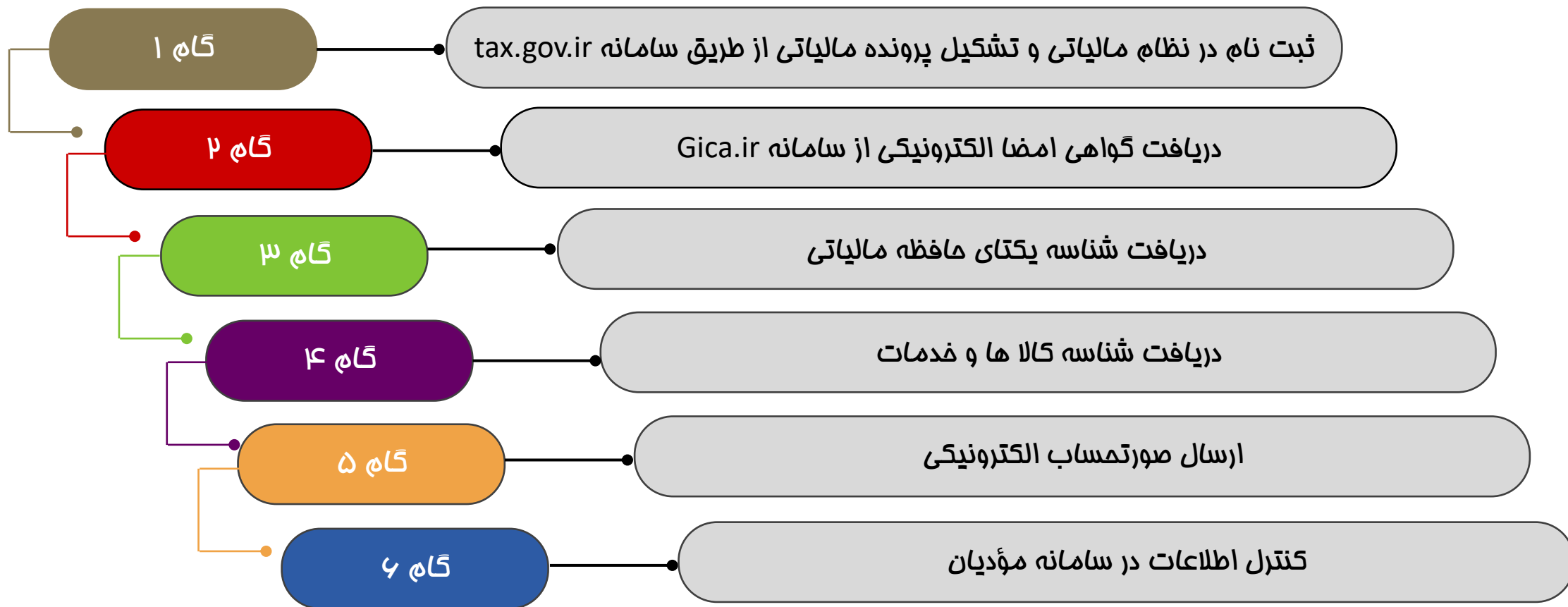

ثبت نام و تشکیل پرونده مالیاتی

مراجعه به سامانه عملیات الکترونیکی سازمان مالیاتی به نشانی tax.gov.ir و ثبت نام و تشکیل پرونده مالیاتی

- گواهی موضوع ماده ۱۸۶ ق.م.م.** (Subject Certificate of Article 186 of the Tax Law): Explains the legal basis for electronic tax returns under Article 186 of the Tax Law, mentioning the issuance of certificates to eligible taxpayers.
- اظهارنامه الکترونیک** (Electronic Tax Return Declaration): States that this system allows for the electronic submission of tax returns, simplifying the process for taxpayers.
- پیش ثبت نام و ثبت نام الکترونیک** (Pre-registration and Electronic Registration): Details the process of pre-registration and the requirements for full electronic registration, including the need for a valid identification card and a digital signature.

 A sidebar on the left contains a section titled 'آشنایی با سامانه عملیات الکترونیک مالیاتی' (Introduction to the Electronic Tax Operations Service Center) with an accessibility icon.

ثبت نام و دریافت امضای الکترونیکی

۱- مراجعه به سایت (GICA.IR) مرکز صدور گواهینامه الکترونیکی

ثبت نام و دریافت امضای الکترونیکی

۲- انتخاب گزینه درخواست صدور گواهی الکترونیکی

ثبت نام و دریافت امضای الکترونیکی

۳- در صفحه جدید به سمت پایین صفحه آمده و گزینه ثبت نام را انتخاب کنید.

سامانه ثبت نام غیرحضورى

ورود کاربران

نام کاربری
رمز عبور
486931
کد امنیتی

ورود دفتر ثبت نام
ورود متقاضیان امضای الکترونیکی
[رهنمود نحوه دریافت امضای الکترونیکی](#)

منوی اصلی

خانه
ثبت نام غیرحضورى گواهی الکترونیکی
تمدید غیر حضورى گواهی الکترونیکی
راهنما
سوالات متداول دریافت گواهی الکترونیکی

قابل توجه متقاضیان محترم گواهی الکترونیکی:

- مراحل ثبت نام و ثبت درخواست گواهی الکترونیکی بصورت غیر حضورى:
- 1- ثبت نام در سامانه از طریق لینک «ثبت نام» که در این صفحه مشاهده می گردد
- 2- ورود به سامانه با نام کاربری و کلمه عبور دریافت شده در زمان ثبت نام. از طریق منو سمت راست، ورود کاربران و انتخاب دکمه «ورود متقاضیان امضای الکترونیکی»
- 3- ثبت درخواست گواهی الکترونیکی و دریافت کد رهگیری
- 4- انتخاب نزدیکترین دفتر ثبت نام و مراجعه حضورى جهت احراز هویت و صدور گواهی الکترونیکی
- در کتبه مراحل به هیچ وجه از دکمه Back مرورگر استفاده ننمایید.

جهت دریافت فایل راهنمای ثبت درخواست گواهی الکترونیکی در سامانه ستاد، امور مالیاتی،
... از طریق لینک مقابل اقدام نمایید.

دریافت فایل راهنما

ثبت نام ←

کاربر گرامی ابهامات و سوالات خود را با مرکز تماس به شماره (02191017020) و یا از طریق ثبت در سامانه تیکت مطرح بفرمایید.

ثبت نام و دریافت امضای الکترونیکی

۴- در صفحه ثبت نام ۳ مرحله وجود دارد که مرحله اول احراز هویت است که بایستی مطابق تصویر زیر اطلاعات خواسته شده را وارد نمایید و سپس گزینه مرحله بعد را انتخاب کنید.

* نکته مهم: برای ثبت نام اشخاص حقوقی اطلاعات هویتی مدیرعامل یا مدیران صاحب امضای مجاز را وارد نمایید.

مرکز صدور گواهی الکترونیکی میانی عام
General Intermediate Certification Authority

احراز هویت 1 | دریافت رمز یکبار مصرف 2 | تکمیل اطلاعات 3

اطلاعات هویتی

توجه: موارد ستاره دار الزامی است.

- ملیت *
- کد ملی (نام کاربری) *
- تاریخ تولد *
- کد پستی ده رقمی *
- تلفن همراه *

توجه: مالکیت شماره تلفن همراه باید مطابق با کد ملی وارد شده باشد.

1

2

مرحله بعد

کاربر گرامی ابهامات و سوالات خود را با مرکز تماس به شماره (02191017020) و یا از طریق ثبت در سامانه تیکت مطرح بفرمایید.

ثبت نام و دریافت امضای الکترونیکی

۵- در مرحله دوم کد ۶ رقمی صحت سنجی به شماره موبایل ارسال می گردد که این کد را بایستی در کادر مربوطه وارد کنید.

مرکز صدور گواهی الکترونیکی میانی عام
General Intermediate Certification Authority

1 احراز هویت

2 دریافت رمز یکبار مصرف

3 تکمیل اطلاعات

00:04:42

مرحله قبل

ارسال مجدد رمز یکبار مصرف

مرحله بعد

کاربر گرامی ابهامات و سوالات خود را با مرکز تماس به شماره (02191017020) و یا از طریق ثبت در سامانه تیکت مطرح بفرمایید

ثبت نام و دریافت امضای الکترونیکی

۶- تکمیل اطلاعات و بارگذاری تصویر کارت ملی و انتخاب رمز عبور

- Step 1: احراز هویت (Identity Verification)** - This section includes a "توجه: لطفا رمز عبور خود را برای ورود به پورتال به خاطر داشته باشید." (Attention: Please remember your password for portal login). It contains fields for:
 - نام (انگلیسی) (Name in English)
 - نام خانوادگی (انگلیسی) (Last Name in English)
 - جنسیت (Gender)
 - تصویر کارت ملی (National ID Card Photo) - A file upload area with a "Choose File" button.
 - رمز عبور (Password)
 - تکرار رمز عبور (Repeat Password)
- Step 2: دریافت رمز یکبار مصرف (One-time Password)** - This section includes a field for "رمز عبور باید شامل حروف کوچک و بزرگ انگلیسی، عدد و کاراکتر (برای مثال: @ & ...) باشد" (Password must include lowercase and uppercase English letters, numbers, and characters like @ and &). A field contains the number "082476".
- Step 3: تکمیل اطلاعات (Complete Information)** - This section includes a note: "(فایل باید در فرمت های png, jpeg, jpg - حداکثر اندازه 100 کیلو بایت میباشد)" (File must be in png, jpeg, jpg format - maximum size 100 KB). At the bottom, there are three buttons: "انصراف" (Cancel), "ثبت نام" (Register), and "پاک کردن فرم" (Clear Form).

At the bottom of the page, there is a footer with contact information: "کاربر گرامی انهمات و سوالات خود را با مرکز تماس به شماره (02191017020) و یا از طریق ثبت در سامانه ایکت مطرح بفرمایید" (Dear customer, please contact our support center at (02191017020) or use the Iket system to report any issues).

ثبت نام و دریافت امضای الکترونیکی

۷- پس از تکمیل ثبت نام پنجره سبز رنگ زیر باز شده که نشان دهنده تأیید ثبت نام شماست. گزینه بازگشت به صفحه اصلی و ورود کاربران را انتخاب کرده و به صفحه اصلی برگردید.

مرکز صدور گواهی الکترونیکی میانی عام
General Intermediate Certification Authority

1. احراز هویت

2. دریافت رمز یکبار مصرف

3. نتیجه نهایی

ثبت نام با موفقیت انجام شد.
نام کاربری شما برابر با ... می باشد.
لطفا در بخش ورود کاربران، پس از وارد نمودن اطلاعات کاربری خود، از دکمه «ورود متقاضیان امضای الکترونیکی» استفاده نمایید.
توجه: نام کاربری معادل کد ملی می باشد.

بازگشت به صفحه اصلی و ورود کاربران

کاربر گرامی انبساط و سوالات خود را با مرکز تماس به شماره (02191017020) و یا از طریق ثبت در سامانه تیکت مطرح فرمایید.

ثبت نام و دریافت امضای الکترونیکی

۸- در قسمت منو سمت راست در صفحه اصلی نام کاربری (کد ملی) و رمز عبور انتخاب شده را وارد کرده و گزینه ورود متقاضیان امضا الکترونیکی را انتخاب کنید.

On the right side, there is a vertical navigation menu with the following items: ورود کاربران (User Login), ورود دفتر ثبت نام (Registration Office Login), ورود متقاضیان امضای الکترونیکی (Electronic Signature Applicants Login), and منوی اصلی (Main Menu). The 'ورود متقاضیان امضای الکترونیکی' option is highlighted with a red box and a green checkmark.

The main content area contains a blue banner with the text: "کاربر گرامی! ابهامات و سوالات خود را با مرکز تماس به شماره 02191017020 و یا از طریق ثبت در سامانه تیکت مطرح بفرمایید." Below this, there is a section titled "اطلاعیه ها" (Announcements) with three numbered callouts:

1. A blue box with a white circle containing the number 1.
2. A blue box with a white circle containing the number 2.
3. A blue box with a white circle containing the number 3.

 The announcements include information about the issuance of electronic signatures and the importance of the CSR code.

At the bottom, there is a yellow banner with the text: "کاربر گرامی ابهامات و سوالات خود را با مرکز تماس به شماره (02191017020) و یا از طریق ثبت در سامانه تیکت مطرح بفرمایید." A notification bell icon is also present.

ثبت نام و دریافت امضای الکترونیکی

۹- جهت دریافت گواهی امضای الکترونیکی از دو روش می توان اقدام نمود:

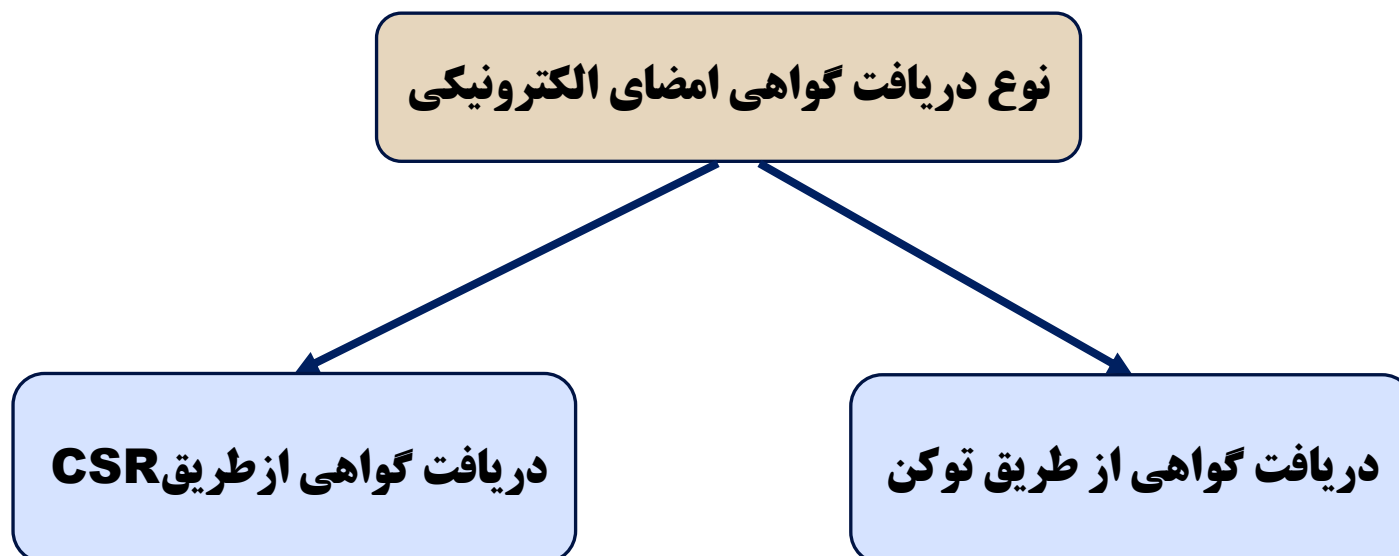

ثبت نام و دریافت امضای الکترونیکی از طریق CSR

۱- پس از ورود به پنل کاربری خود از منو سمت راست صفحه گزینه ثبت درخواست گواهی الکترونیکی را انتخاب کرده و گزینه ثبت درخواست گواهی از طریق CSR را انتخاب نمایید تا وارد صفحه جدید شوید.

ثبت نام و دریافت امضای الکترونیکی از طریق CSR

۲- نوع گواهی و محصول مورد نظر را انتخاب نمایید.

gica.ir/TotalCA/index.aspx?portal=MFPortal&Page=106&lang=fa

مرکز صدور گواهی الکترونیکی میانی عام
General Intermediate Certification Authority

توجه: موارد ستاره دار الزامی است.

انتخاب محصول

| | | |
|---|--|--|
| 1 | متقاضی وابسته به دولت متقاضی وابسته به غیر دولت | * نوع گواهی را از لیست مقابل انتخاب نمایید |
| 2 | گواهی مهرسازمانی وابسته به غیردولت با اعتبار یک سال [قیمت 270000 ریال] گواهی مهرسازمانی وابسته به غیردولت با اعتبار دو سال [قیمت 540000 ریال] | * محصول مورد نظر را انتخاب نمایید |
| 3 | بررسی درخواست | * محتوای درخواست گواهی (CSR) |

جهت دریافت فایل راهنمای ساخت CSR از طریق لینک مقابل اقدام نمایید. راهنمای پروفایل گواهی در تولید CSR

انصراف

ورود کاربران
ماه منیر علی خلیلی
خوش آمدید
خروج از پورتال

منوی اصلی
خانه
ویرایش پروفایل
ثبت درخواست گواهی الکترونیکی
لیست درخواست های صدور گواهی
لیست دفاتر ثبت نام
سامانه ثبت و پیگیری تیکت
راهنما
سوالات متداول دریافت گواهی الکترونیکی

ثبت نام و دریافت امضای الکترونیکی از طریق CSR

۳- برای تکمیل اطلاعات محتوای درخواست گواهی CSR ابتدا نرم افزار Openssl را از مسیر زیر دانلود نمایید و در مسیر درایو C بازیابی نمایید.

ثبت نام و دریافت امضای الکترونیکی از طریق CSR

۴- برای ایجاد فایل درخواست گواهی، یک فایل به نام Fa.cnf با استفاده از نرم افزار Notepad با مشخصات زیر ایجاد نمایید:

Path: C:\OpenSSL\bin

File Name: fa.cnf

Save as type: All Files (*.*)

Encoding: UTF-8

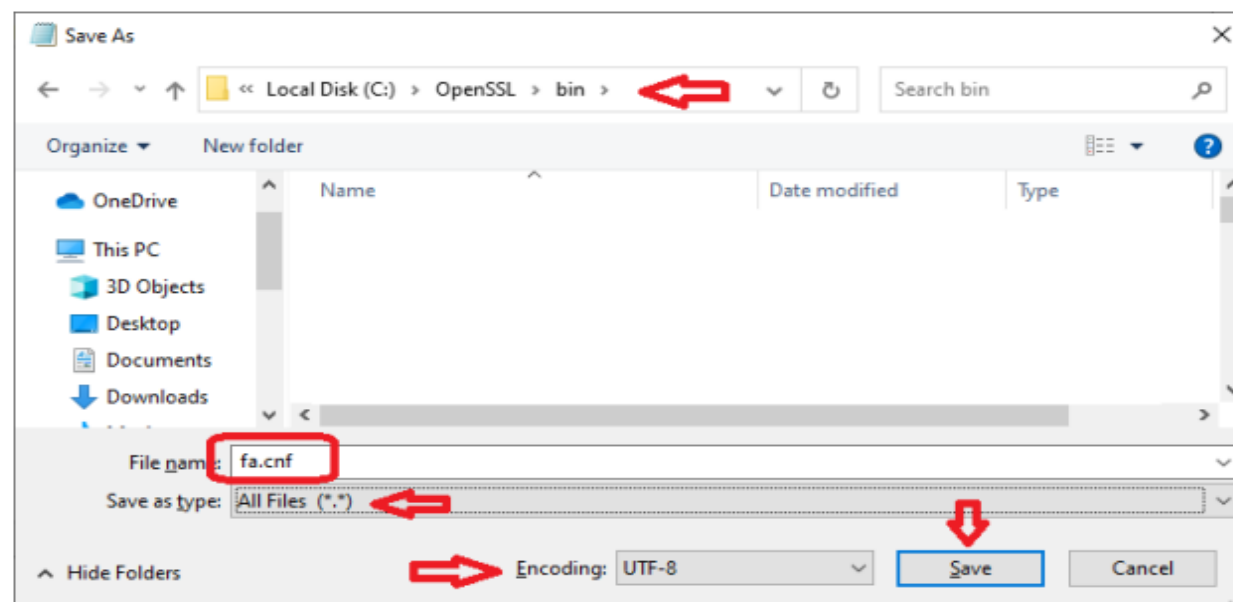

ثبت نام و دریافت امضای الکترونیکی از طریق CSR

سپس فایل ایجاد شده را با نرم افزار Notepad باز نموده و مقادیر مشخص شده را با مشخصات سازمان/شرکت خود مطابق جدول تکمیل نمایید.

[req]

prompt = no

distinguished_name = dn

[dn]

CN = Etebar Karkonan ostan Esfahan [Stamp]

serialNumber = 10260350965

O = Non-Governmental

OU=اعتبار کارکنان اداره کل امور اقتصادی و دارائی استان اصفهان

C = IR

نکته: CN نام انگلیسی شرکت - serialNumber شماره ملی شرکت - OU نام فارسی شرکت دقیقاً مطابق با نام ثبت شده در ثبت شرکتها - بقیه پارامترها ثابت هستند.

ثبت نام و دریافت امضای الکترونیکی از طریق CSR

اکنون از مسیر `c:\openssl\bin` بر روی اپلیکیشن `openssl` دو بار کلیک نمایید تا برنامه مذکور اجرا شود.

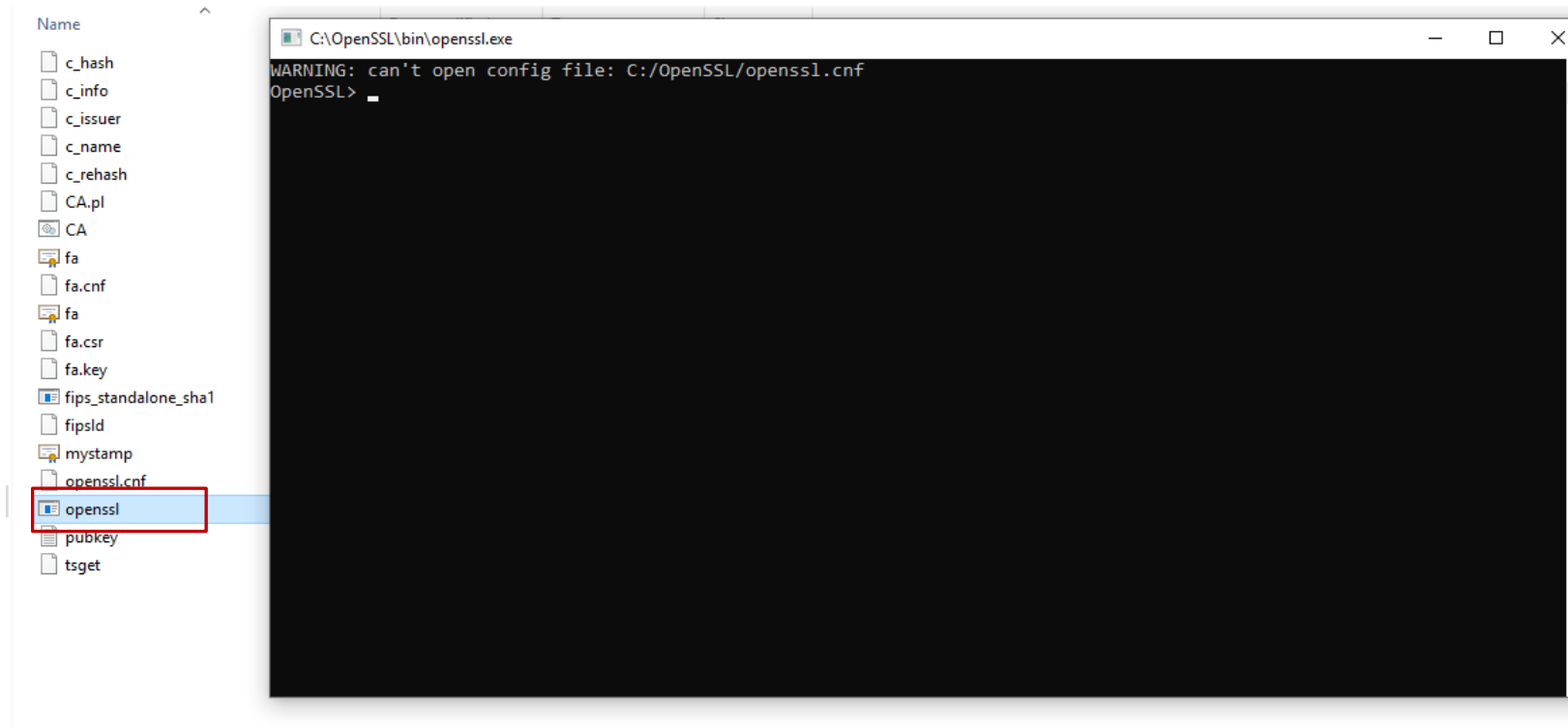

ثبت نام و دریافت امضای الکترونیکی از طریق CSR

پس از باز شدن برنامه در خط فرمان دستور زیر را کپی نموده و با زدن دکمه اینتر اجرا نمایید.

```
req -new -utf8 -nameopt multiline,utf8 -config fa.cnf -newkey rsa:2048 -nodes -keyout fa.key -out fa.csr
```

با اجرای این دستور یک فایل به نام Fa.Csr و یک فایل به نام Fa.key ایجاد می شود که به ترتیب فایل درخواست گواهی و کلید خصوصی گواهی Private.key می باشد که زمان ارسال اطلاعات به سامانه مودیان مورد استفاده قرار خواهد گرفت.

ثبت نام و دریافت امضای الکترونیکی از طریق CSR

۵- متن داخل فایل Fa.Csr را در محل تعبیه شده در مرحله قبل (شکل زیر) قرار دهید سپس دکمه بررسی درخواست را انتخاب نمایید.

توجه: موارد ستاره دار الزامی است.

انتخاب محصول

متقاضی وابسته به دولت
متقاضی وابسته به غیر دولت

* نوع گواهی را از لیست مقابل انتخاب نمایید

گواهی مهرسازمانی وابسته به غیردولت با اعتبار یک سال [قیمت 270000 ریال]
گواهی مهرسازمانی وابسته به غیردولت با اعتبار دو سال [قیمت 540000 ریال]

* محصول مورد نظر را انتخاب نمایید

* محتوای درخواست گواهی (CSR)

جهت دریافت فایل راهنمای ساخت CSR از طریق لینک مقابل اقدام نمایید. راهنمای پروتکل گواهی در تولید CSR

1

2

بررسی درخواست

انصراف

ورود کاربران

ماه منیر علی طلیعی
خوش آمدید

خروج از پرتال

منوی اصلی

خانه

وبپايش پروفايل

ثبت درخواست گواهی الکترونیکی

لیست درخواست های صدور گواهی

لیست دفاتر ثبت نام

سامانه ثبت و پیگیری نیکت

راهنما

سوالات متداول دریافت گواهی الکترونیکی

کاربر گرامی ابهامات و سوالات خود را با مرکز تماس به شماره (02191017020) و یا از طریق ثبت در سامانه نیکت مطرح بفرمایید

ثبت نام و دریافت امضای الکترونیکی از طریق CSR

۶- پس از زدن دکمه نمایش درخواست در صورت درست بودن فایل CSR نتیجه بررسی CSR در پایین فرم نمایش داده میشود. اکنون دکمه **نمایش اطلاعات فرم** را انتخاب نمایید.

نتیجه بررسی CSR

| نام فیلد | مقدار فیلد | وضعیت | خطا | توضیحات |
|------------------------|--|-------|-----|---------|
| Country | IR | ✓ | | |
| واحد سازمانی شماره (1) | اعتبار کارکنان اداره کل امور اقتصادی و دارایی استان اصفهان | ✓ | | |
| Organization | Non-Governmental | ✓ | | |
| Subject_SerialNumber | 10260350965 | ✓ | | |
| CommonName | Etebar Karkonan ostan Esfahan [Stamp] | ✓ | | |
| KeyLength | 2048 | ✓ | | |

نمایش اطلاعات فرم

انصراف

کاربر گرامی ابهامات و سوالات خود را با مرکز تماس به شماره (021-91017020) و یا از طریق ثبت در سامانه تیکت مطرح بفرمایید

ثبت نام و دریافت امضای الکترونیکی از طریق CSR

۷- با زدن دکمه نمایش اطلاعات فرم قسمتهای تکمیلی در خصوص اطلاعات نماینده و اطلاعات سازمان نمایش داده می شود. در این فرم اطلاعات شناسه ملی، نام ثبتی سازمان/شرکت به فارسی و انگلیسی از CSR بارگزاری می شود. مابقی اطلاعات باید توسط کاربر تکمیل شود.

نکته ۱: در صورتیکه نام فارسی شرکت با نام ثبت شده در ثبت شرکتهای متفاوت باشد پیغام خطا ظاهر می شود.

نکته ۲: برای این فرم تصویر معرفی نامه نماینده و آگهی تاسیس و آگهی آخرین تغییرات روزنامه رسمی با فرمت jpg و با سایز کمتر از ۱۰۰ کیلو بایت لازم است.

نکته ۳: تصویر معرفی نامه نماینده باید در سربرگ شرکت و با امضای مدیر عامل و مهر شرکت تهیه شود ضمناً نماینده بهتر است از صاحبان امضاء شرکت باشد.

ثبت نام و دریافت امضای الکترونیکی از طریق CSR

| | |
|--------------------------|---|
| ملیت: | * ایرانی |
| کد ملی | * <input type="text"/> |
| تاریخ تولد: | * <input type="text"/> |
| تلفن همراه | <input type="text"/> |
| نام (فارسی) | * <input type="text"/> |
| نام خانوادگی (فارسی) | * <input type="text"/> |
| تصویر معرفی نامه نماینده | * No file chosen <input type="button" value="Choose File"/> |
| | نمونه فرم معرفی نامه نماینده <input type="button" value="دریافت نمونه فایل"/> |

فایل باید در فرمت های png, jpeg, jpg باشد.
حداکثر اندازه 100 کیلو بایت می باشد.
تذکر: نمونه فایل های معرفی نامه تنها به منظور بارگذاری در زمان ثبت درخواست غیر حضوری گواهی الکترونیکی و ارائه به دفاتر ثبت نام صدور گواهی است و نیازی به ارسال فیزیکی آن به مرکز صدور گواهی الکترونیکی میانی عام نمی باشد.

ثبت نام و دریافت امضای الکترونیکی از طریق CSR

اطلاعات سازمان

| | |
|----------------------|---|
| <input type="text"/> | * شناسه ملی (11 رقمی) |
| <input type="text"/> | * نام ثبتی سازمان/شرکت (فارسی) |
| <input type="text"/> | نوع سازمان/شرکت |
| <input type="text"/> | * آدرس |
| <input type="text"/> | * نام ثبتی سازمان/شرکت (انگلیسی) |
| <input type="text"/> | * نام تجاری سازمان/شرکت (فارسی) |
| <input type="text"/> | * نام تجاری سازمان/شرکت (انگلیسی) |
| <input type="text"/> | وضعیت مالکیت سازمان/شرکت |
| <input type="text"/> | واحد سازمانی |
| <input type="text"/> | واحد سازمانی |
| <input type="text"/> | واحد سازمانی |
| <input type="text"/> | * تصویر آگهی تاسیس |
| <input type="text"/> | * تصویر آگهی آخرین تغییرات روزنامه رسمی |

No file chosen

(فایل باید در فرمت های png, jpeg, jpg - (حداکثر اندازه 100 کیلو بایت می باشد)

No file chosen

(فایل باید در فرمت های png, jpeg, jpg - (حداکثر اندازه 100 کیلو بایت می باشد)

کاربر گرامی ابهامات و سوالات خود را با مرکز تماس به شماره (02191017020) و یا از طریق ثبت در [سامانه تیکت](#) مطرح بفرمایید

ثبت نام و دریافت امضای الکترونیکی از طریق CSR

۸- پس از زدن دکمه ثبت درخواست وارد مرحله پرداخت شده و در نهایت کد رهگیری به شما اختصاص داده میشود. اکنون از منوهای سمت راست منوی لیست دفتر ثبت نام را مشاهده و یکی از مراکز را انتخاب و به همراه کد رهگیری و مدارک مربوط به معرفی نامه نماینده و آگهی تاسیس و آگهی آخرین تغییرات روزنامه رسمی جهت دریافت گواهی به مرکز مورد نظر مراجعه نمایید.

| نام دفتر ثبت نام | تلفن | آدرس |
|--------------------------------------|----------------------|--|
| دفتر اسناد رسمی 81 اصفهان | 031-36241779 | اصفهان - خیابان توحید میانی - جنب خیابان مهرداد - پلاک 126 - طبقه اول |
| دفتر اسناد رسمی 437 نجف آباد-اصفهان | 031-42645080 | نجف آباد-ج امام غریبی-کوچه بوستان(کنک نشانی)-بعد از خیابان 17 شهروز غریبی |
| دفتر اسناد رسمی 96 برخور-اصفهان | 031-45854331 | برخور-دولت آباد - بلوار طالقانی-بعد از چهارراه آزاد- طبقه فوقانی فرض الحسنه امیر المومنین (ع)-دفتر اسناد رسمی 96 دولت آباد |
| دفتر اسناد رسمی 183 اصفهان | 031-34422548 | اصفهان-چهارراه زیندگان-خیابان بناط دور(مسجد رضی)- مجتمع نقشینه-ط اول |
| دفتر اسناد رسمی 104 شاهین شهر-اصفهان | 031-45248104 | شاهین شهر- بلوار نظامی - فرعی 1 شرقی- ب 19 |
| دفتر اسناد رسمی 148 اصفهان | 031-36250209 | اصفهان-چهارپایه بالا -روبروی شرکت رزم -مجمع کابویان |
| دفتر اسناد رسمی 380 اصفهان | 031-32653310 | اصفهان-خیابان هشت بهشت غربی-حدفاصل چهارراه گزار-مگ-نیش کوچه 21-مجمع آریا-طبقه سوم |
| دفتر اسناد رسمی 378 اصفهان | 03116628680-36628680 | اصفهان-خیابان میرچهارراه (بب 250) هلال احمر -طبقه 2- واحد 4 دفترخانه 378 اصفهان |
| دفتر اسناد رسمی 73 خمینی شهر-اصفهان | 03113677917 | خمینی شهر-خیابان بوعلی-مقابل بیمارستان شهید اشرفی |
| دفتر اسناد رسمی 71 اصفهان | 031-36293494 | اصفهان-خیابان نظرقریبی-کوچه خادروزی-نیش کوچه طبقه دوم |
| دفتر اسناد رسمی 316 اصفهان | 031-36283389 | اصفهان- خیابان حکیم نظامی- نیش کوچه سنگ تراشهای غربی(24) |
| دفتر اسناد رسمی 306 فولادشهر-اصفهان | 031-52643440 | فولاد شهر-بلوار شهید مطهری-بالای از بانک ملت-ساختمان تجاری سامان-طبقه اول-سمت راست |
| دفتر اسناد رسمی 226 شاهین شهر-اصفهان | 031-45252900 | شاهین شهر-خیابان عطار-فرعی 7 شرقی-پلاک 4 |
| دفتر اسناد رسمی 136 اصفهان | 03116272457 | اصفهان-خیابان ارتش-کوچه شهید مهرعلیان-ساختمان بیمان-طبقه اول-واحد شماره 4 |
| دفتر اسناد رسمی 312 اصفهان | 03132291981-32291983 | اصفهان-خیابان ولی عصر-خیابان صغیر اصفهانی-مقابل حسینیه ابلانها-جنب کوچه شهید صلواتی-طبقه اول |
| دفتر اسناد رسمی 192 اصفهان | 031-2736811 | اصفهان-خیابان هشت بهشت غربی-ساختمان عزرا-طبقه چهارم |
| دفتر اسناد رسمی 25 خوانسار-اصفهان | 031-57792227 | خوانسار-بلوار معلم-جنب اداره ثبت- دفترخانه شماره 25 خوانسار |
| دفتر اسناد رسمی 5 اصفهان | 031-36242440 | اصفهان-خیابان محشم کاشانی- روبروی خیابان جاناژاده (30) - دفتر اسناد رسمی شماره 5 اصفهان |
| مرکز آموزش بارگانی کاشان | 031-03155414488 | کاشان-بلوار دانش-جنب مدرسه هاشم زاد-مجمع بیمه کارفرین طبقه 3-واحد 1 |
| دفتر اسناد رسمی 33 شاهین شهر | 031-45241733 | شاهین شهر-خیابان حافظ شاهی-فرعی 4 غربی-پلاک 3 |

ثبت نام و دریافت امضای الکترونیکی از طریق CSR

۹- پس از مراجعه به دفاتر ذکر شده و تایید گواهی توسط کاربر دفترخانه، در قسمت لیست درخواست های صدور گواهی می توانید گواهی خود را دانلود نمایید.

لیست درخواست های پیش ثبت نام
تعداد درخواست ها: 1

کاربر گرامی؛ چنانچه نوع گواهی را اشتباه ثبت کرده و وجه آن را پرداخت نموده اید. می‌توانید یک درخواست جدید "بدون پرداخت هزینه" ثبت نمایید. سپس با مراجعه به "لیست درخواست های گواهی"، در ستون "وضعیت پرداخت" مربوط به درخواست جدید دو گزینه "پرداخت آنلاین" و "انتقال وجه از سایر درخواست ها" را مشاهده خواهید کرد. با انتخاب گزینه "انتقال وجه از سایر درخواست ها" می‌توانید وجه پرداختی را بین درخواست ها جابجا نمایید.

معرفی وضعیت های گواهی

- معتبر: گواهی معتبر و قابل استفاده می باشد.
- صادر نشده: صادر نگردیده است و در مرحله درخواست می باشد. جهت صدور گواهی با مدارک احراز هویت بارگذاری شده. به دفتر ثبت نام مراجعه شود.
- ابطال: گواهی به درخواست منقضی ابطال شده است و قابل استفاده نمی باشد.
- پذیرش نشده: چنانچه فرآیند صدور گواهی در دفتر ثبت نام تأیید نهایی نگردد، گواهی صادر شده در وضعیت پذیرش نشده قرار خواهد گرفت و قابل استفاده نمی باشد. این گواهی بدون پرداخت هزینه مجدد قابل صدور می‌باشد.

معرفی نوع درخواست:

- غیرحضوری: ثبت درخواست گواهی از طریق سامانه ثبت درخواست متقاضیان و دریافت کد رهگیری انجام شده است.
- تعدید غیرحضوری: تعدید گواهی به صورت غیرحضوری از طریق سامانه انجام شده است.
- حضوری: جهت دریافت گواهی به دفتر ثبت نام مراجعه شده و کلیه فرآیند صدور گواهی توسط دفاتر ثبت نام انجام شده است.

| حذف | ویرایش / جزئیات | کد رهگیری | نوع گواهی | تاریخ ثبت درخواست | وضعیت گواهی | تاریخ صدور گواهی | وضعیت پرداخت | دانلود گواهی |
|-----|-----------------|-----------|--|-------------------------|-------------|--------------------------|------------------------------|--------------|
| | | | گواهی همسازمانی وابسته به غیردولت با اعتبار یک سال | 1401/12/03 13.9.52 - | معتبر | 1401/12/04 11.10.20 - | پرداخت آنلاین رسید پرداخت | دانلود گواهی |

کاربر گرامی ابهامات و سوالات خود را با مرکز تماس به شماره (02191017020) و یا از طریق ثبت در سامانه تیکت مطرح فرمایید

ثبت نام و دریافت امضای الکترونیکی از طریق CSR

۱۰- بر روی فایل دانلود شده در مرحله قبل کلیک راست موس را بفشارید و گزینه **Install Certificate** را انتخاب نمایید.

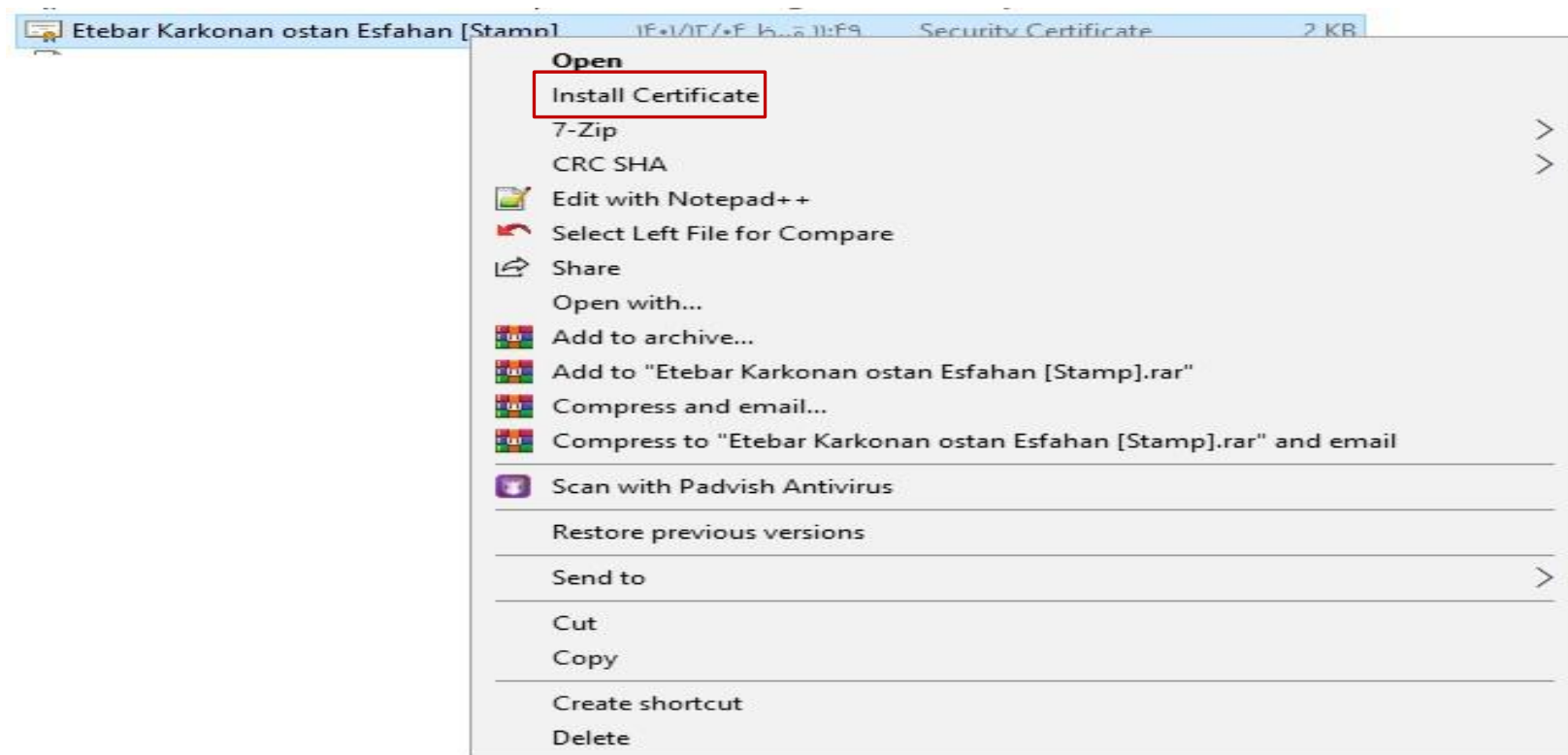

ثبت نام و دریافت امضای الکترونیکی از طریق CSR

۱۱- در فرم نمایش داده شده دکمه Open را انتخاب نمایید.

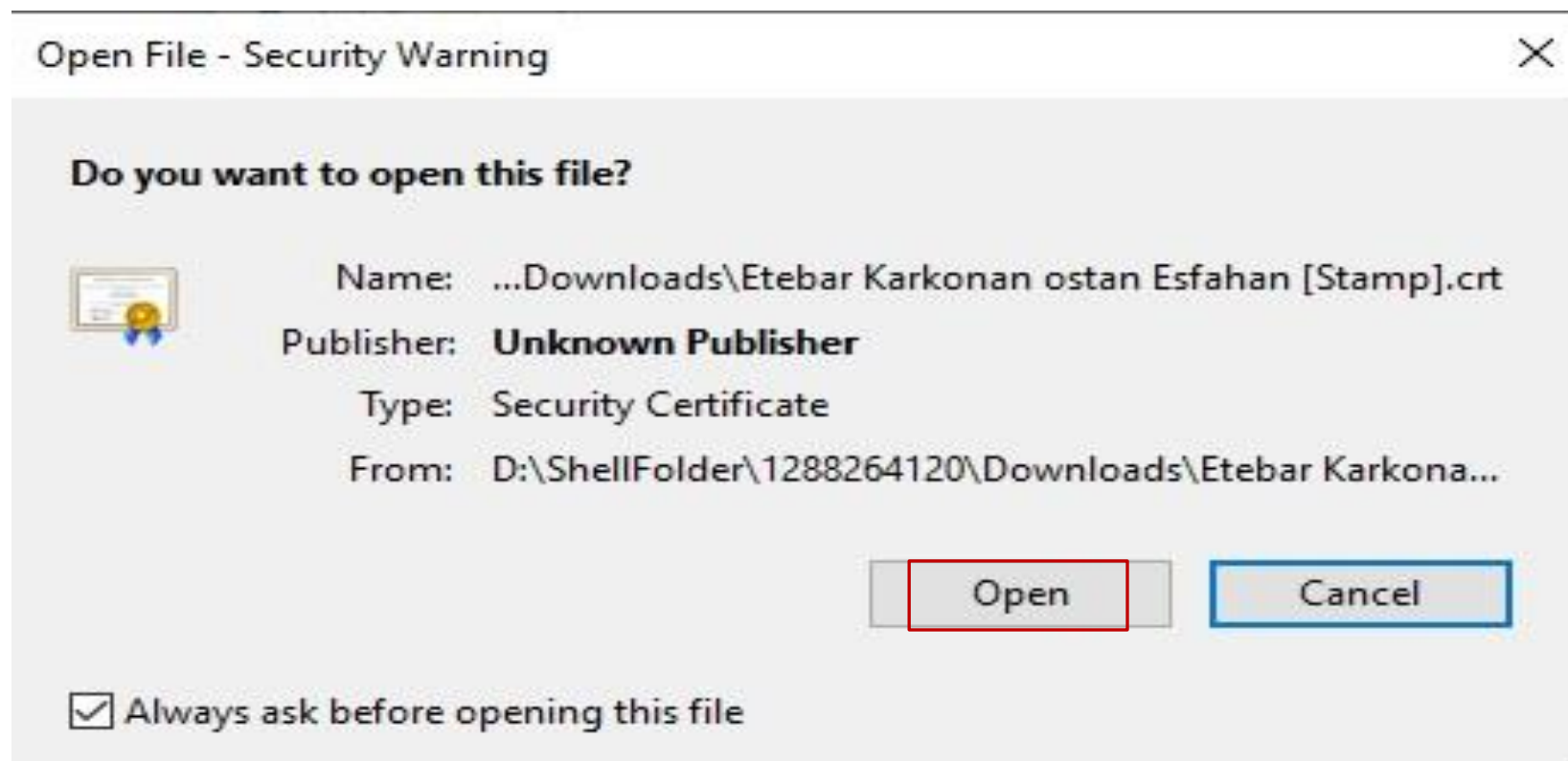

ثبت نام و دریافت امضای الکترونیکی از طریق CSR

۱۲- گزینه Local Machine را انتخاب نمایید.

ثبت نام و دریافت امضای الکترونیکی از طریق CSR

۱۳- گزینه place all certificates in the following store را انتخاب نمایید سپس با زدن دکمه Browes از فرم نمایش داده شده یکی از پوشه ها را انتخاب نموده و دکمه OK را بزنید. سپس دکمه Next را زده و در فرم بعدی نمایش داده شده دکمه Finish را بزنید.

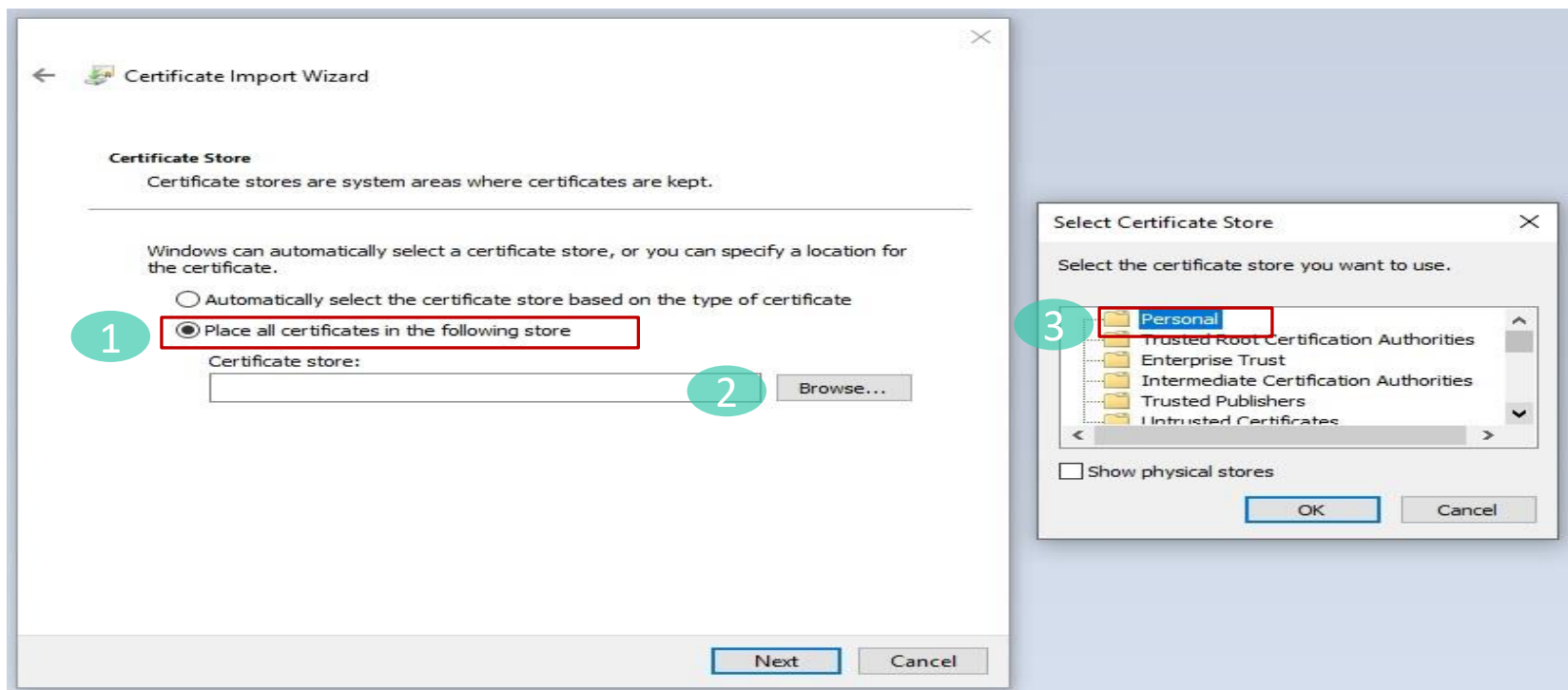

ثبت نام و دریافت امضای الکترونیکی از طریق CSR

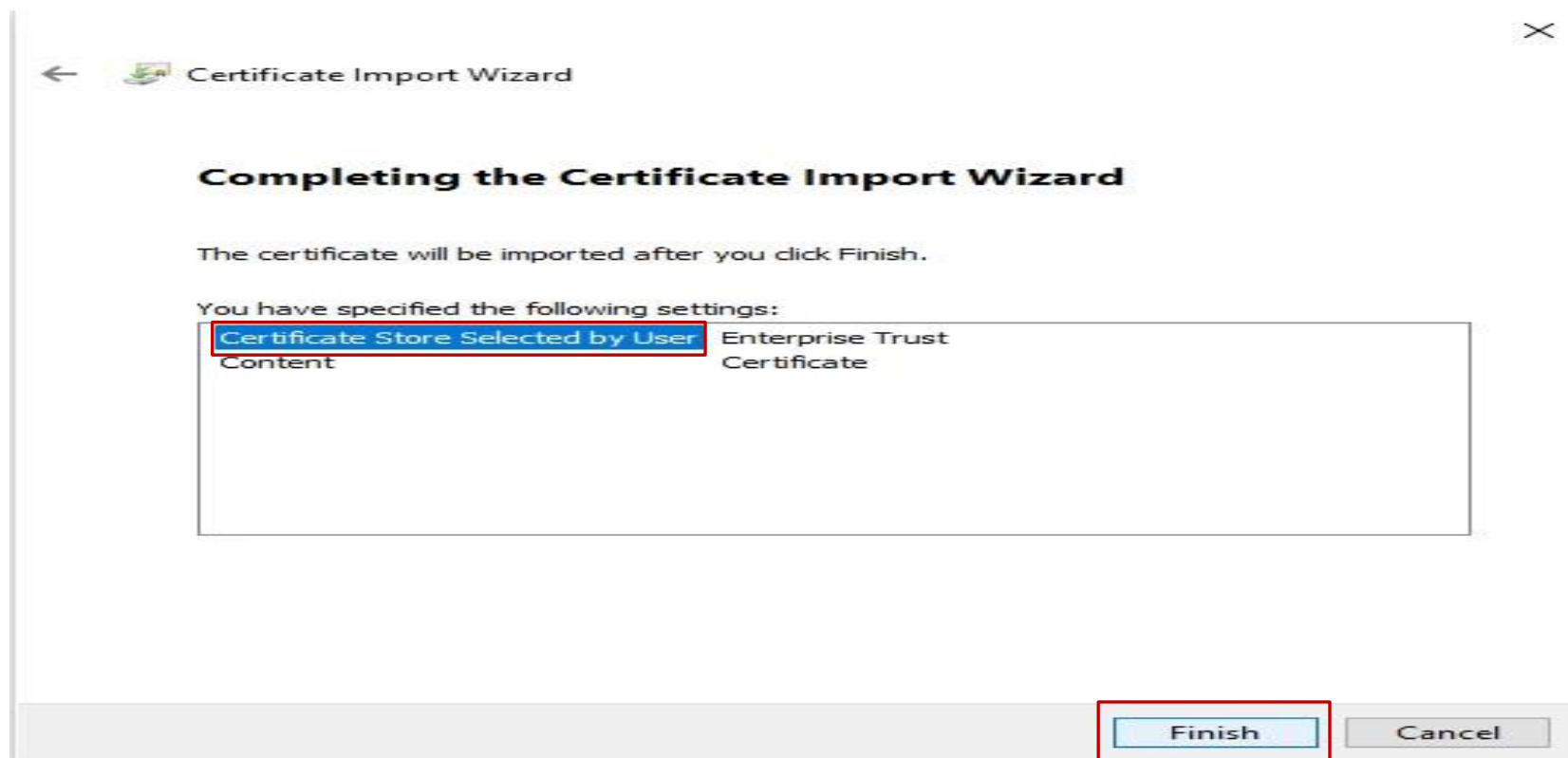

ثبت نام و دریافت امضای الکترونیکی از طریق CSR

۱۴- منوی استارت ویندوز را انتخاب و در قسمت جستجو عبارت cer را تایپ نمایید از برنامه های فیلتر شده Manage Computer certificates را انتخاب نمایید.

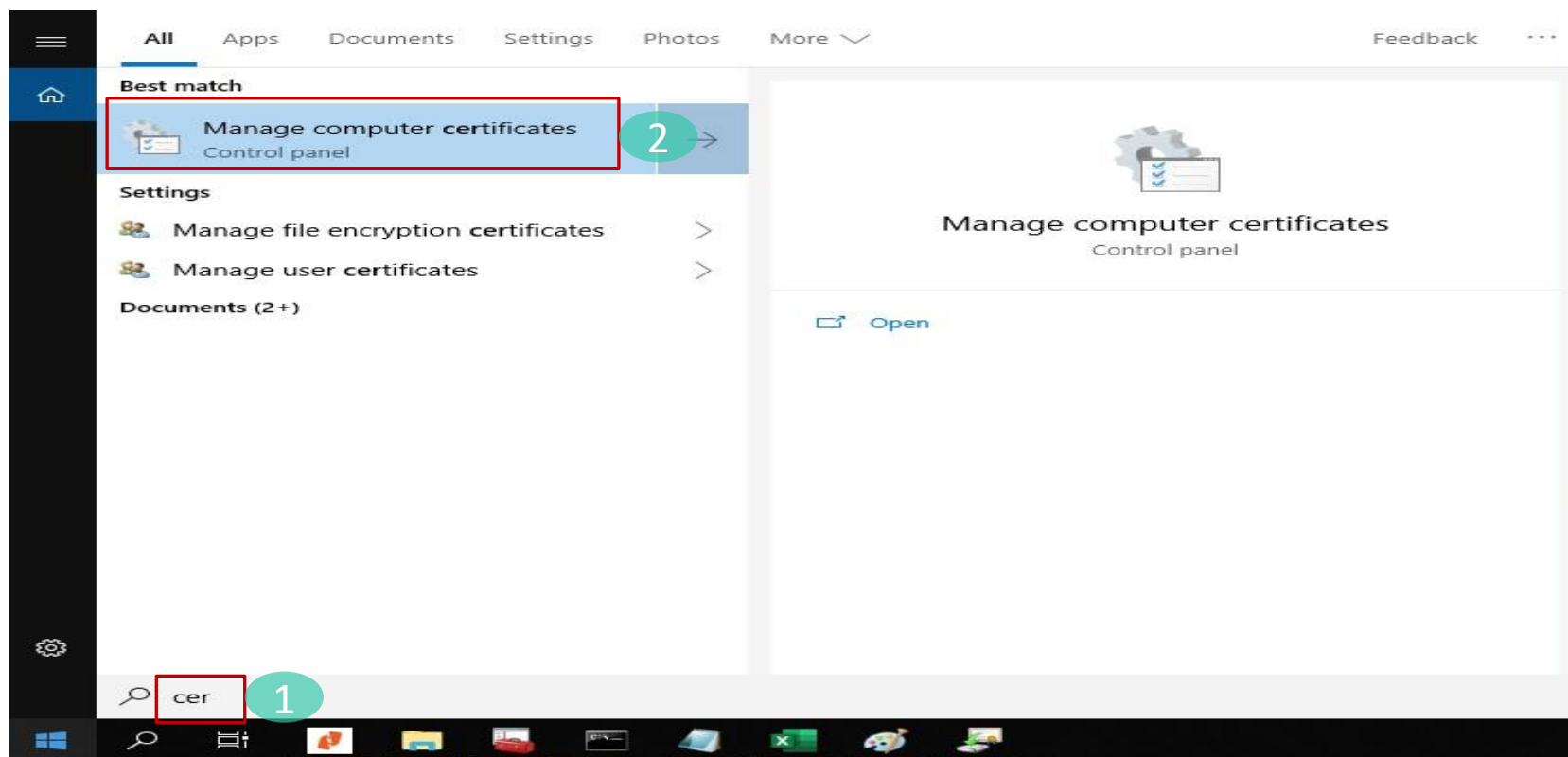

ثبت نام و دریافت امضای الکترونیکی از طریق CSR

۱۵- در صفحه باز شده فولدر personal را انتخاب نمایید در قسمت سمت راست شما قابل مشاهده است.

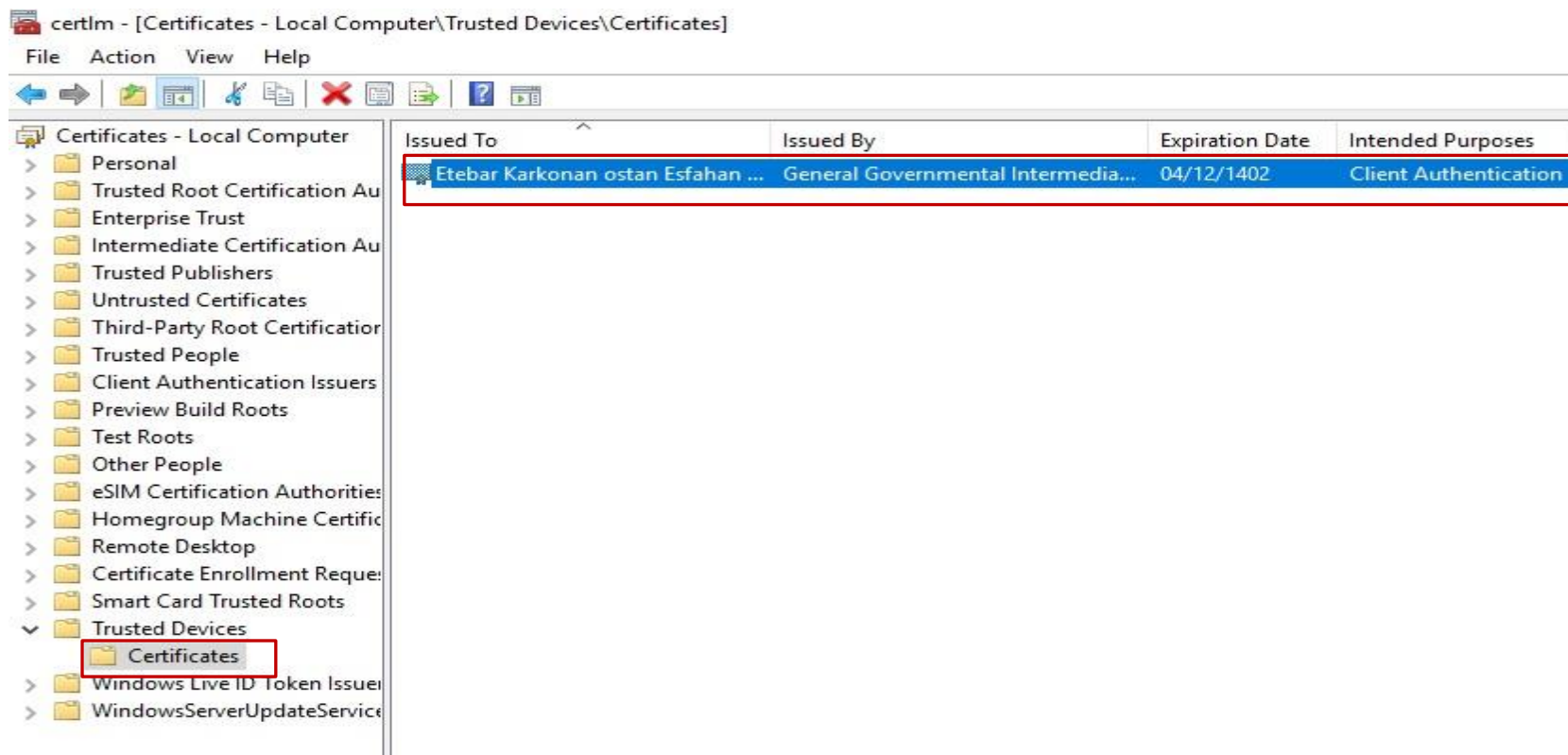

ثبت نام و دریافت امضای الکترونیکی از طریق CSR

۱۶- بر روی گواهی خود دو بار کلیک نمایید. سربرگ **Detail** را انتخاب نموده و دکمه **Copy to File** را بزنید.

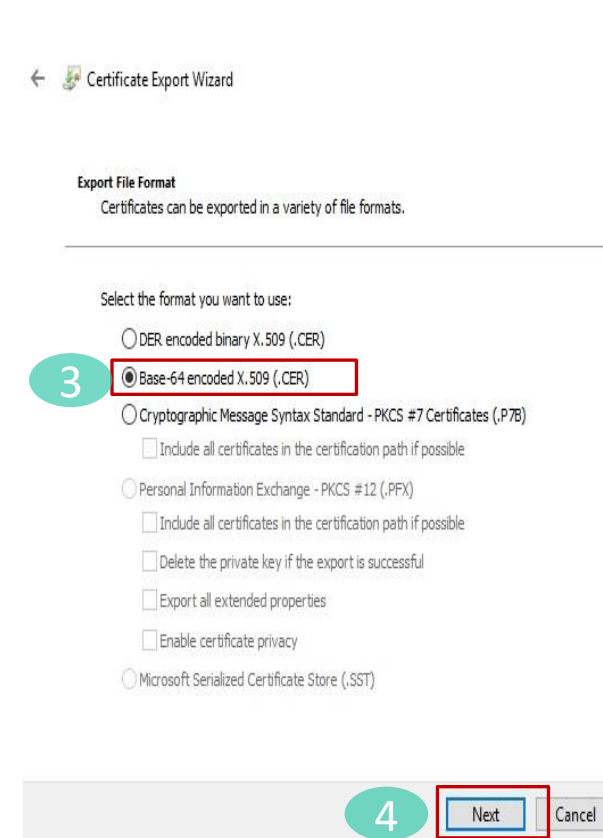
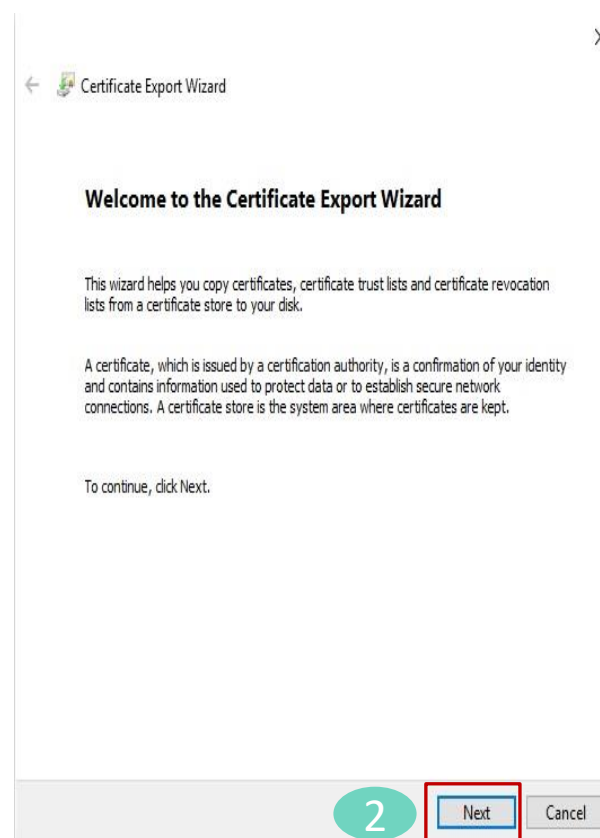
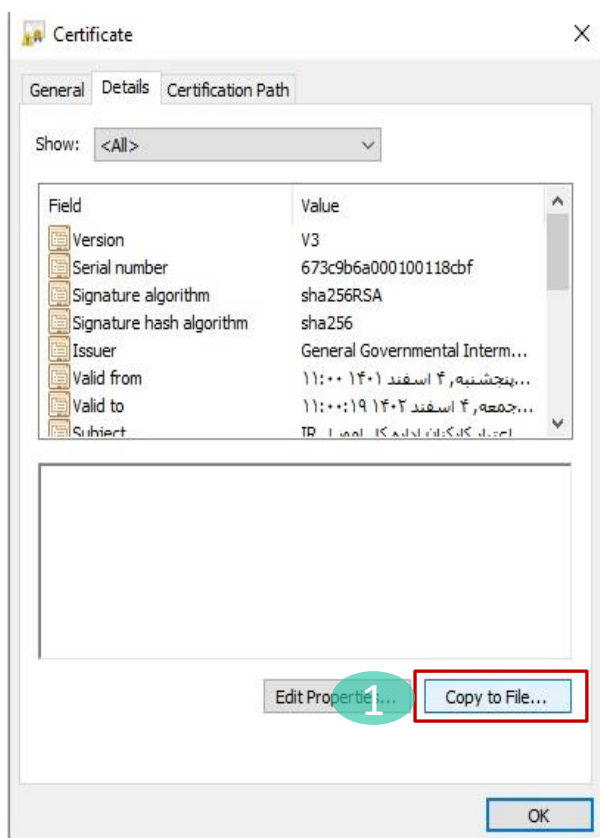

ثبت نام و دریافت امضای الکترونیکی از طریق CSR

۱۷- پس از زدن دکمه **Browse** مسیر **C:\Openssl\bin** را انتخاب نموده و در قسمت نام فایل **mystamp** وارد نموده و دکمه **Save** را بزنید.

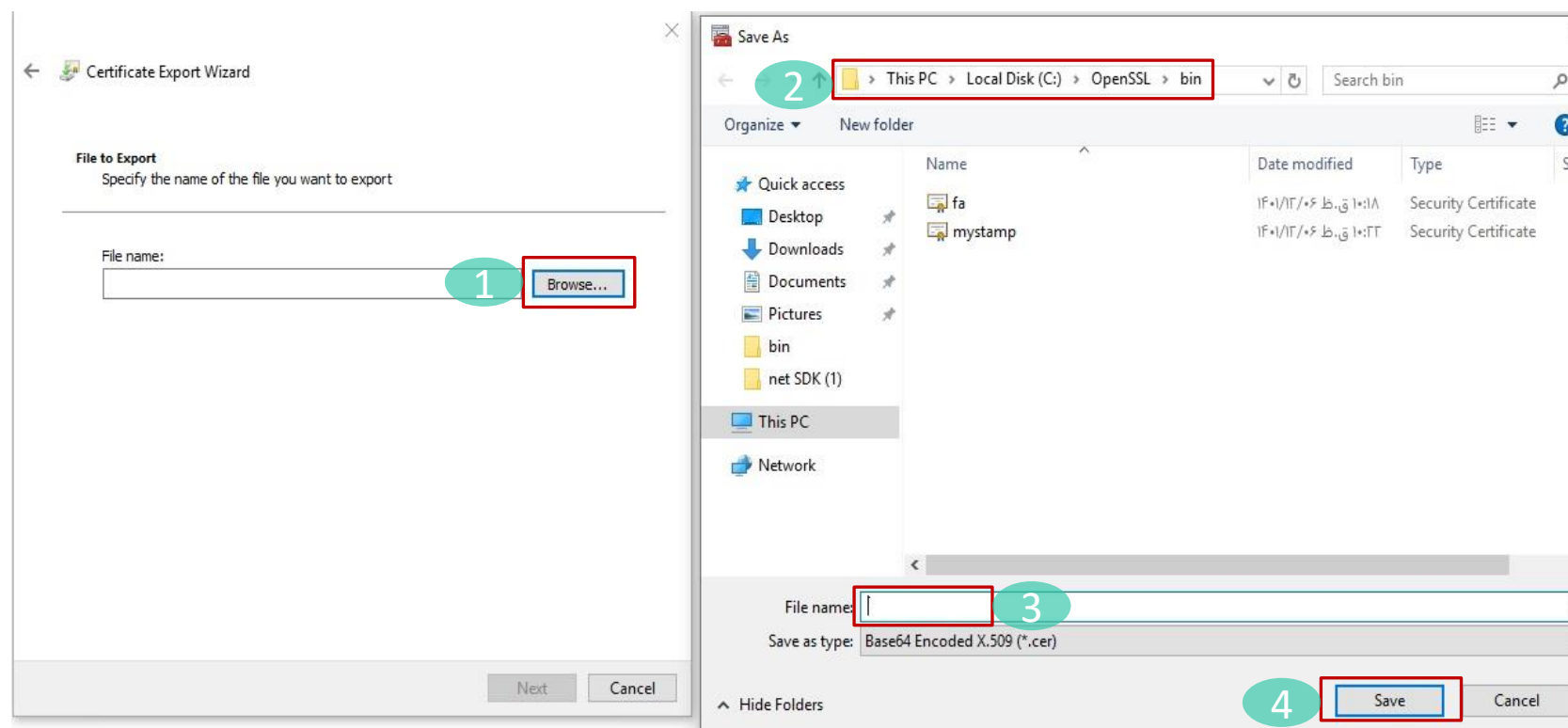

ثبت نام و دریافت امضای الکترونیکی از طریق CSR

۱۸- دکمه Finish را بزنید.

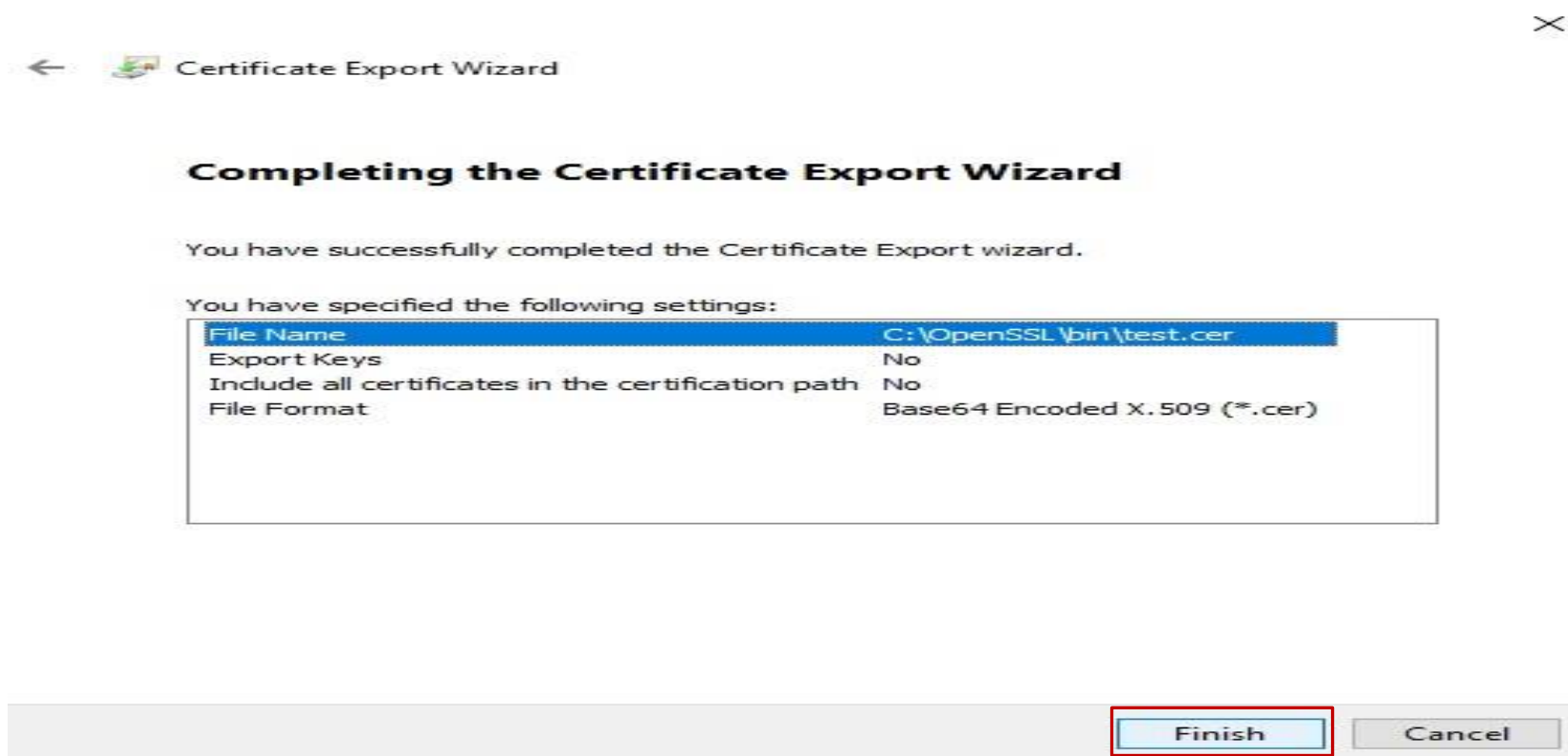

ثبت نام و دریافت امضای الکترونیکی از طریق CSR

۱۹- از مسیر c:\openssl\bin اپلیکیشن openssl را اجرا نمایید.

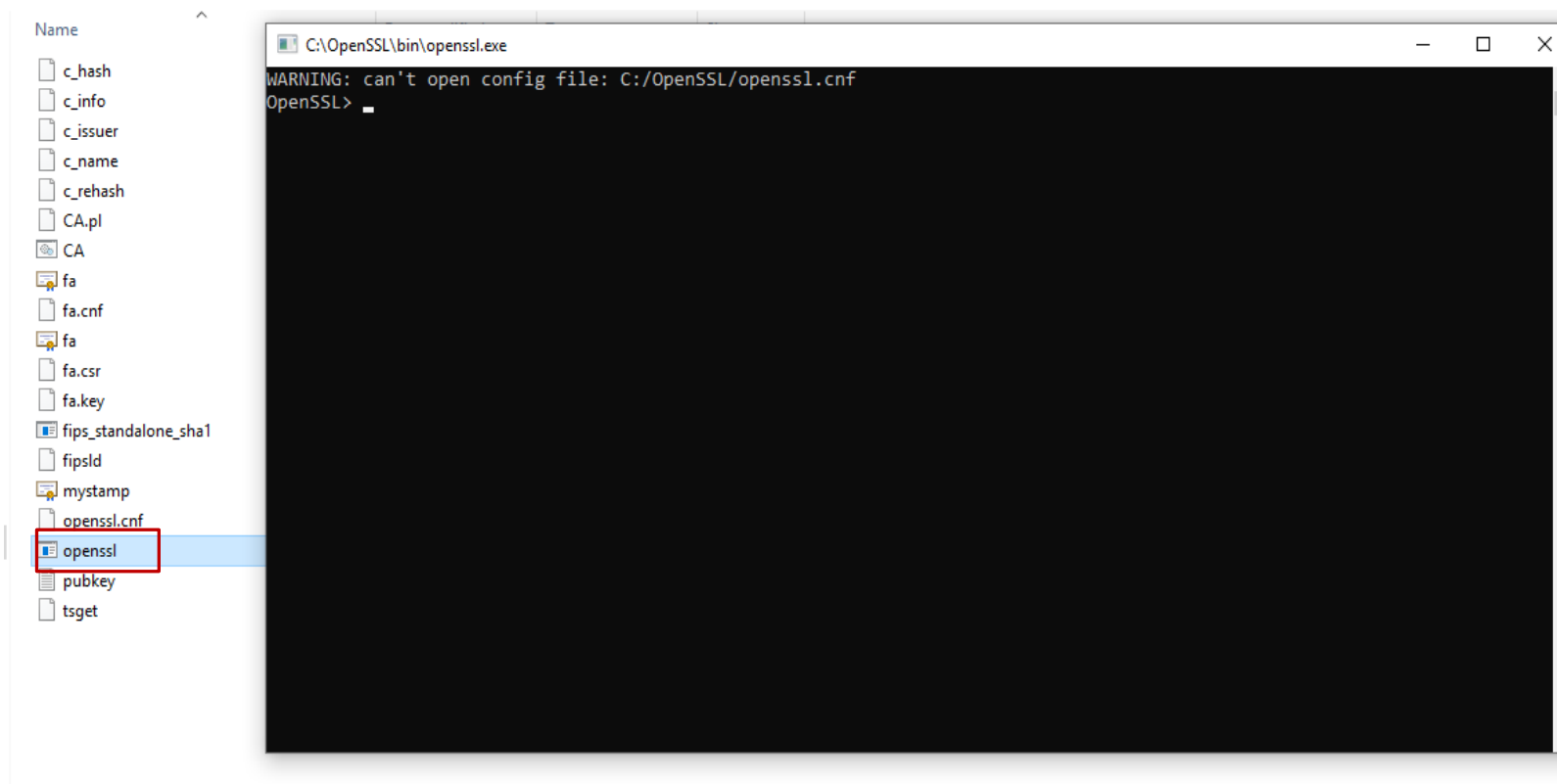

ثبت نام و دریافت امضای الکترونیکی از طریق CSR

در خط فرمان دستور زیر را کپی نموده و با زدن دکمه اینتر اجرا نمایید.

```
x509 -pubkey -noout -in mystamp.cer > pubkey.txt
```

پس از اجرای دستورات یک فایل با نام `pubkey.txt` در پوشه `c:\openssl\bin` ایجاد می گردد.

فایل اشاره شده در مرحله قبل را در کارپوشه مؤدیان مالیاتی بارگذاری نمایید.

ثبت نام و دریافت امضای الکترونیکی

۲۰- شما کلید عمومی را دریافت کردید و می توانید آن را در کارپوشه خود بارگذاری نمایید و شناسه یکتای حافظه مالیاتی خود را دریافت کنید.

کلید عمومی شما در صفحه دسکتاپ سیستم کامپیوتر یا فضای دیگری که انتخاب کرده اید ایجاد می گردد.

بارگذاری امضای الکترونیکی در کارپوشه و دریافت شناسه یکتا

سومین مرحله از فرآیند ورود به سامانه مودیان، بارگذاری فایل استخراج شده امضا دیجیتال در سامانه مودیان و دریافت شناسه یکتای حافظه مالیاتی است.
برای این امر مراحل زیر را با دقت انجام دهید:

۱- ورود به درگاه ملی خدمات مالیاتی به نشانی WWW.MY.TAX.GOV.IR

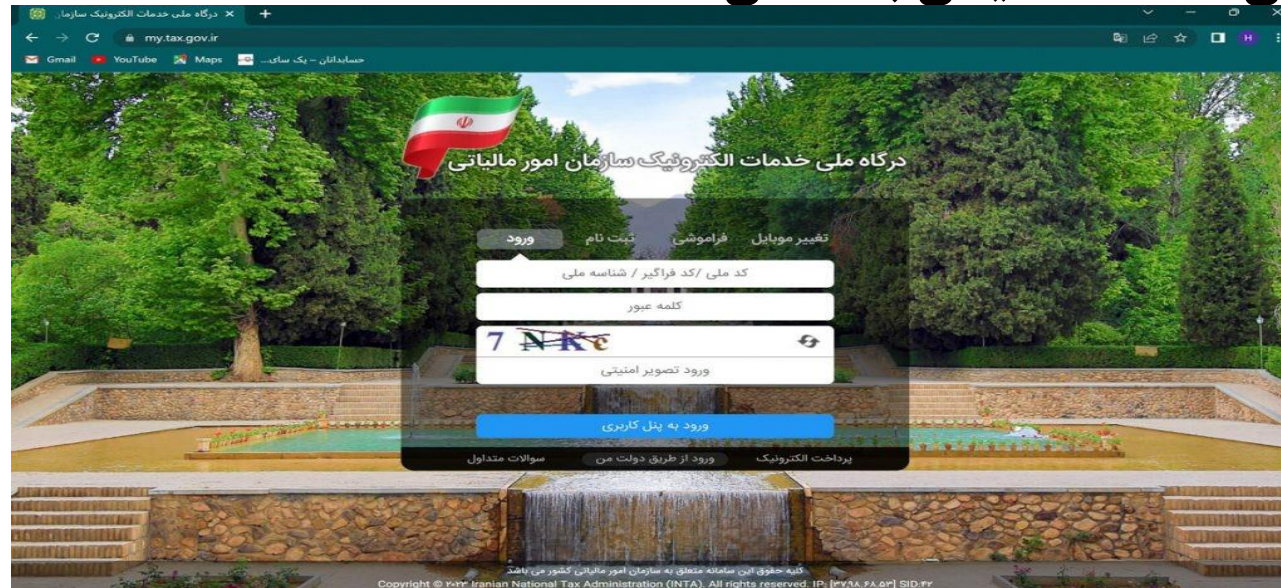

بارگذاری امضای الکترونیکی در کارپوشه و دریافت شناسه یکتا

۲- درج نام کاربری و رمز عبور و ورود به پنل کاربری

۳- وارد کردن کد ۶ رقمی (ارسال شده به شماره موبایل ثبت شده در پرونده مالیاتی) و انتخاب گزینه ورود به سامانه

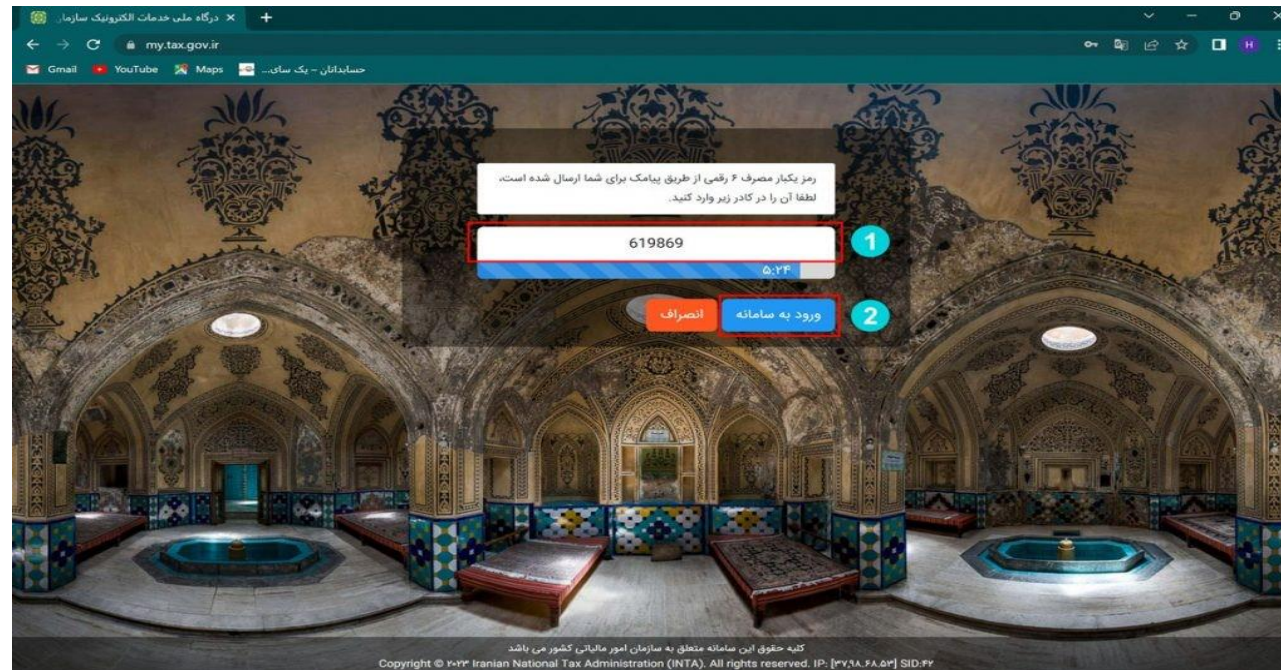

بارگذاری امضای الکترونیکی در کارپوشه و دریافت شناسه یکتا

۴- در صفحه اصلی روی گزینه ورود به کارپوشه کلیک کنید.

Copyright © ۲۰۲۳ Iranian National Tax Administration (INTA). All rights reserved. IP: [۳۷,۹۸.۶۸.۵۳] SID:۴۲

بارگذاری امضای الکترونیکی در کارپوشه و دریافت شناسه یکتا

۵- در صفحه جدید و در قسمت لیست پرونده های مالیاتی گزینه ورود به پرونده را انتخاب نمایید.

| ردیف | نام پرونده | کد رهگیری ثبت نام | نوع پرونده | سمت در پرونده | کدستی | وضعیت کارپوشه | آدرس | عطیبات |
|------|------------|-------------------|------------|---------------|-------|---------------|------|----------------|
| 1 | | | | | | | | ورود به پرونده |

بارگذاری امضای الکترونیکی در کارپوشه و دریافت شناسه یکتا

۶- در صفحه اصلی کارپوشه و از قسمت منو سمت راست گزینه عضویت را انتخاب کرده و سپس گزینه شناسه های یکتا حافظه مالیاتی را انتخاب کنید.
سپس در کادر جدید گزینه دریافت شناسه یکتا حافظه مالیاتی را انتخاب نمایید.

بارگذاری امضای الکترونیکی در کارپوشه و دریافت شناسه یکتا

۷- در کادر جدید سه گزینه را مشاهده می کنید که اگر مایل به ارسال صورت حساب توسط خود مؤدی هستید گزینه اول که «توسط مؤدی» نام دارد را انتخاب کنید.

بارگذاری امضای الکترونیکی در کارپوشه و دریافت شناسه یکتا

۸- در این قسمت باید از طریق علامت گیره « ATTACH » فایل استخراج شده خود را بارگذاری نمایید و گزینه بعدی را انتخاب کنید.

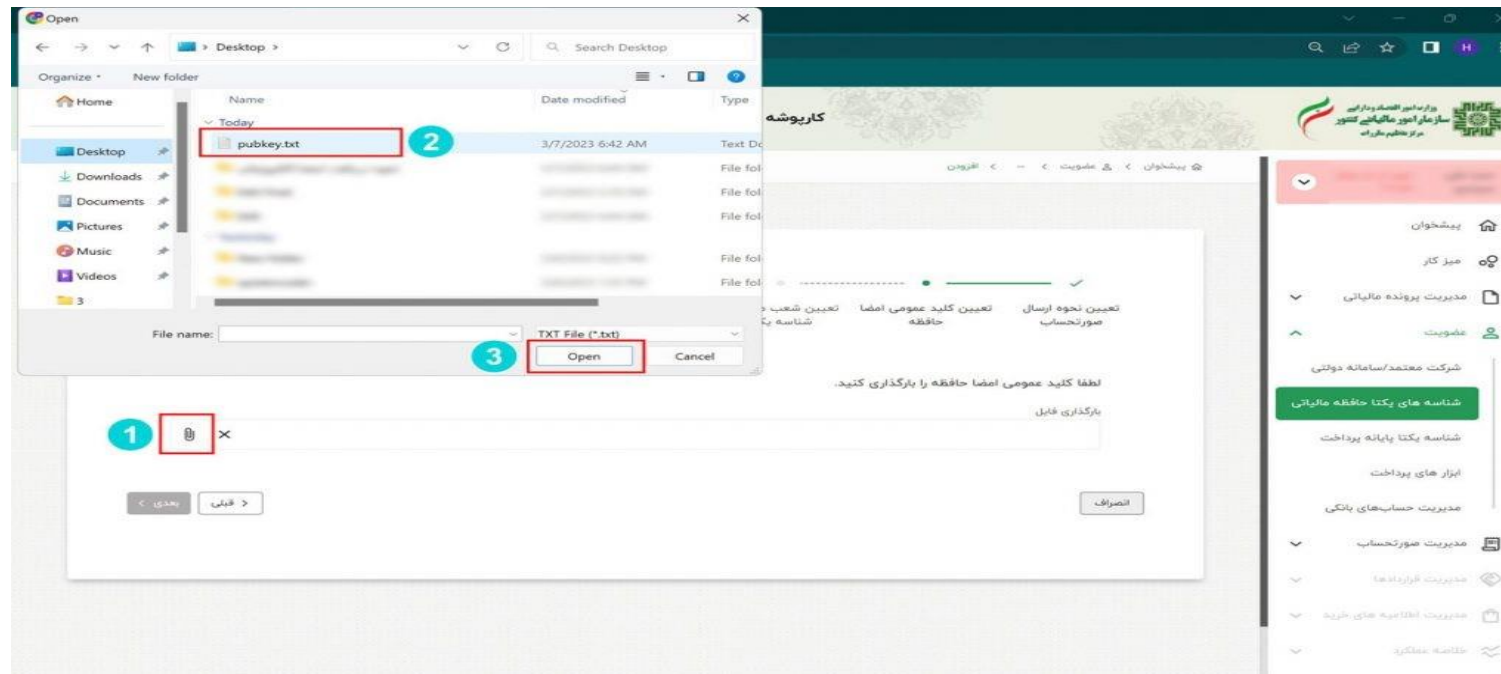

بارگذاری امضای الکترونیکی در کارپوشه و دریافت شناسه یکتا

۹- در مرحله بعدی نسبت به انتخاب شعب مرتبط با شناسه یکتای حافظه مالیاتی خود اقدام نمایید و گزینه بعدی را انتخاب کنید.

بارگذاری امضای الکترونیکی در کارپوشه و دریافت شناسه یکتا

- ۱۰- در صفحه بعدی اگر دارای ابزار پرداخت خاصی « از جمله دستگاه کارتخوان و... » هستید اطلاعات مربوطه را انتخاب و گزینه بعدی را انتخاب کنید.
- * نکته: اگر فاقد ابزار پرداخت هستید بدون انتخاب گزینه ای کلید بعدی را بزنید.

بارگذاری امضای الکترونیکی در کارپوشه و دریافت شناسه یکتا

۱۱- در قسمت بعدی بایستی اطلاعات حافظه مالیاتی و پایانه فروشگاهی خود را درج نمایید و گزینه بعدی را انتخاب کنید.

بارگذاری امضای الکترونیکی در کارپوشه و دریافت شناسه یکتا

۱۲- در قسمت بعدی که تأیید نهایی نام دارد اطلاعات ثبت شده را کنترل و در صورت تأیید اطلاعات گزینه اتمام را انتخاب نمایید.

خلاصه وضعیت مالیاتی شما در نظر

کارپوشه مؤدیان

tp.tax.gov.ir/membership/normalUniqueID/add

حسابداری - یک سای... | Gmail | YouTube | Maps

خروج از سامانه

پیشخوان | عضویت | افزودن

پیشخوان
میز کار
مدیریت پیونده مالیاتی
عمومی
شرکت معتمد/سامانه دولتی
شناسه های یکتا حافظه مالیاتی
شناسه یکتا پایانه پرداخت
ابزار های پرداخت
مدیریت حسابهای بانکی
مدیریت صورتحساب
مدیریت قراردادهای
مدیریت اطلاعاتی های خرید
خلاصه عملکرد
برنامه ها و امکانات
سایر درخواست ها

تعیین نحوه ارسال صورتحساب
تعیین کلید عمومی امضا حافظه

تعیین شعب مرتبط با شناسه یکتا
تخصیص ابزار پرداخت به شناسه یکتا
اطلاعات حافظه مالیاتی و پایانه فروشگاهی
تأیید نهایی
دریافت شناسه یکتا

آیا اطلاعات زیر را تأیید می کنید؟

کلید عمومی امضا
pubkey.txt

نحوه ارسال صورتحساب
مودی

شعب مرتبط با شناسه یکتا

کپیستی | آدرس

قبلی | اتمام < | انصراف

بارگذاری امضای الکترونیکی در کارپوشه و دریافت شناسه یکتا

۱۳- در این صفحه شناسه یکتای حافظه مالیاتی شما صادر و نمایش داده می شود.

بارگذاری امضای الکترونیکی در کارپوشه و دریافت شناسه یکتا

۱۴- برای ویرایش اطلاعات یا مرور اطلاعات یا غیر فعال سازی شناسه می توانید از منوی سمت راست قسمت عضویت و گزینه شناسه های یکتا حافظه مالیاتی این کار را انجام دهید.

شناسه های یکتا حافظه مالیاتی ثبت شده

| ردیف | شناسه یکتا | شناسه کلید امضا | نام شرکت معتمد | نحوه ارسال صورتحساب | وضعیت شناسه یکتا | عملیات |
|------|------------|-----------------|----------------|---------------------|------------------|--------|
| 1 | A11DPK | | ندارد | مودی | فعال | + |

دریافت شناسه یکتا حافظه مالیاتی

عملیات

دریافت شناسه کالا و خدمات

در حال حاضر دو نوع شناسه کالا و خدمات وجود دارد:

۱- شناسه عمومی کالا و خدمات:

شناسه کالا و خدماتی که به صورت عمومی برای گروه های کالایی/خدمات مشابه صادر می گردد. در حال حاضر برای دریافت شناسه عمومی کالاها و خدماتی که قبلاً برای آن شناسه صادر شده است می توانید به نشانی stuffid.tax.gov.ir مراجعه و شناسه کالا و خدمات خود را دریافت کنید. در صورت عدم صدور شناسه برای کالاها و خدمات مورد استفاده، شما می توانید با مراجعه به سامانه جامع تجارت به نشانی <https://ntsw.ir> نسبت به دریافت شناسه اقدام نمایید. * نکته مهم: در حال حاضر از شناسه عمومی برای صدور صورتحساب الکترونیکی می توان استفاده کرد.

۲- شناسه اختصاصی کالا و خدمات

دریافت شناسه کالا و خدمات

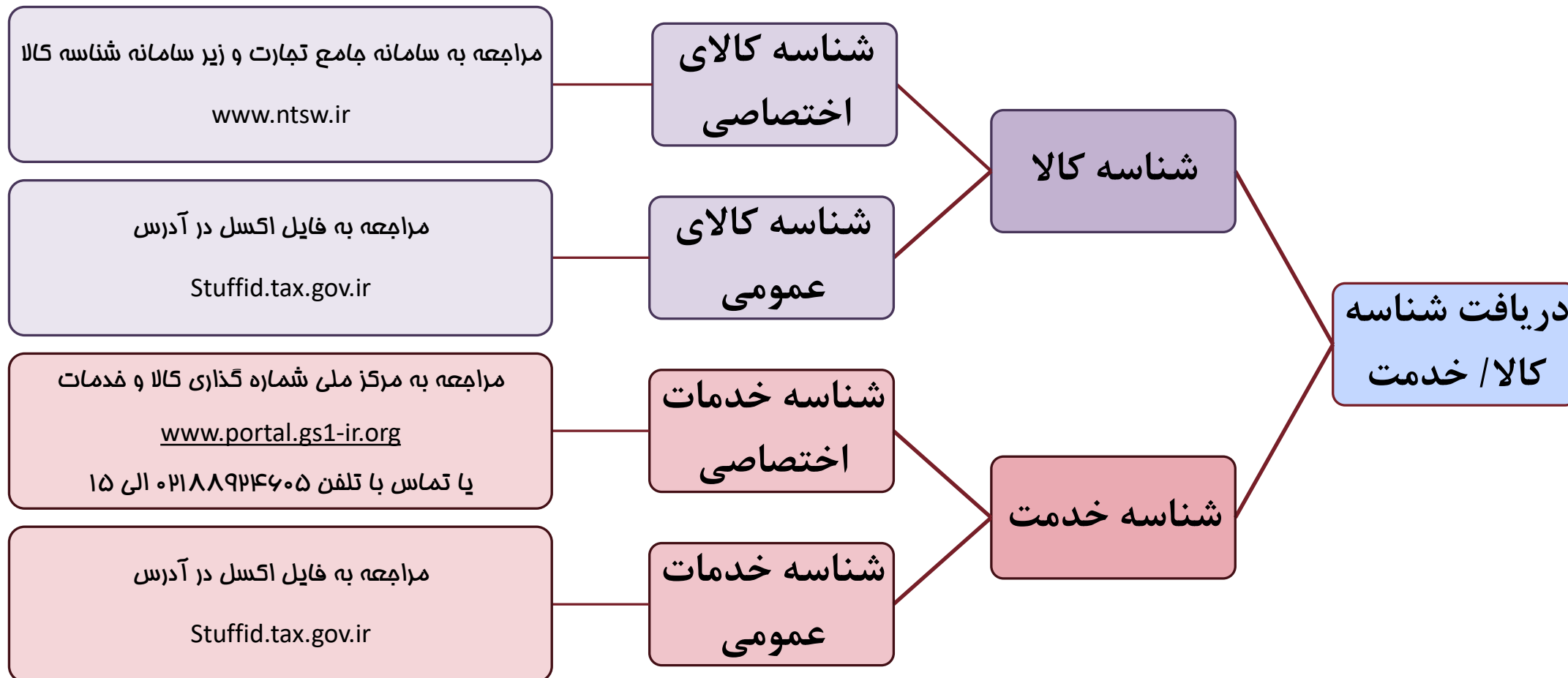

شناسه عمومی کالا و خدمات

وزارت امور اقتصاد و دارایی
سازمان امور مالیات کشور
مرکز تنظیم مقررات

سامانه دریافت شناسه کالا/خدمت

فایل شناسه کالا و شناسه خدمت

[راهنما](#)

دریافت کل فایل شناسه کالا و شناسه خدمت

دریافت فایل

فایل کل شناسه کالا و شناسه خدمت

فایل کل شناسه کالا

فایل کل شناسه خدمت

XML CSV

دریافت فایل شناسه کالا و شناسه خدمت در یک بازه زمانی

دریافت فایل

فایل شناسه کالا و شناسه خدمت در یک بازه زمانی

فایل شناسه کالا در یک بازه زمانی

فایل شناسه خدمت در یک بازه زمانی

از تاریخ تا تاریخ

XML CSV

دریافت فایل شناسه کالا و شناسه خدمت مشخص

| خدمت | کالا |
|----------------|----------------|
| سطح یک | سطح یک |
| سطح دو | سطح دو |
| سطح سه | سطح سه |
| سطح چهار | سرفصل |
| شرح نام پایه | شرح عمومی کالا |
| شرح شناسه خدمت | شرح شناسه کالا |

StuffIDs (1) - Excel

File Home Insert Page Layout Formulas Data Review View Help Tell me what you want to do

Clipboard: Paste, Cut, Copy, Format Painter

Font: Calibri, 11, Bold, Italic, Underline, Text Color, Background Color

Alignment: Wrap Text, Merge & Center

Number: General, Percentage, Decimals

Conditional Formatting: Normal, Bad, Calculation, Check

| | A | B | C | D | E | F | G | H |
|----|---------------|-------------------------------|------------|----------------|---------------|-----|--------|--|
| 1 | ID | Type | Date | SpecialOrGener | TaxableOrFree | Vat | VatCus | DescriptionOfID |
| 2 | 2720000054039 | شناسه عمومی تولید داخل (کالا) | 1401-07-24 | | مشمول | 9 | | پالادیم خالص |
| 3 | 2720000099443 | شناسه عمومی تولید داخل (کالا) | 1401-07-24 | | مشمول | 9 | | ناخن وسایل آرایشی دست و پا |
| 4 | 2720000000050 | شناسه عمومی تولید داخل (کالا) | 1401-07-24 | | معاف | 0 | | باقلا خشک (حبوبات) |
| 5 | 2710000165163 | شناسه عمومی وارداتی (کالا) | 1401-07-24 | | مشمول | 9 | | سنسور اندازه گیری pH تجهیزات شناسایی و حسگر ها |
| 6 | 2720000075836 | شناسه عمومی تولید داخل (کالا) | 1401-07-24 | | مشمول | 9 | | گوله تفنگ ورزش پینت بال |
| 7 | 2710000137375 | شناسه عمومی وارداتی (کالا) | 1401-07-24 | | مشمول | 9 | | ریفاینر ماشین آلات عملیات تولید خمیر کاغذ |
| 8 | 2720000120765 | شناسه عمومی تولید داخل (کالا) | 1401-07-24 | | مشمول | 9 | | سیبی نمونه برداری آزمایشگاهی |
| 9 | 2710000193227 | شناسه عمومی وارداتی (کالا) | 1401-07-24 | | مشمول | 9 | | نبشی برنزی |
| 10 | 2710000054030 | شناسه عمومی وارداتی (کالا) | 1401-07-24 | | مشمول | 9 | | پالادیم خالص |
| 11 | 2710000099444 | شناسه عمومی وارداتی (کالا) | 1401-07-24 | | مشمول | 9 | | ناخن وسایل آرایشی دست و پا |
| 12 | 2710000000051 | شناسه عمومی وارداتی (کالا) | 1401-07-24 | | معاف | 0 | | باقلا خشک (حبوبات) |
| 13 | 2720000165179 | شناسه عمومی تولید داخل (کالا) | 1401-07-24 | | مشمول | 9 | | سنسور اندازه گیری کلر تجهیزات شناسایی و حسگر ها |
| 14 | 2710000075837 | شناسه عمومی وارداتی (کالا) | 1401-07-24 | | مشمول | 9 | | گوله تفنگ ورزش پینت بال |
| 15 | 2720000137381 | شناسه عمومی تولید داخل (کالا) | 1401-07-24 | | مشمول | 9 | | پمپ تجهیزات عملیات تولید خمیر کاغذ |
| 16 | 2710000120766 | شناسه عمومی وارداتی (کالا) | 1401-07-24 | | مشمول | 9 | | سیبی نمونه برداری آزمایشگاهی |
| 17 | 2720000193233 | شناسه عمومی تولید داخل (کالا) | 1401-07-24 | | مشمول | 9 | | تیر مسی |
| 18 | 2720000054046 | شناسه عمومی تولید داخل (کالا) | 1401-07-24 | | مشمول | 9 | | پلاتین خالص |
| 19 | 2720000099450 | شناسه عمومی تولید داخل (کالا) | 1401-07-24 | | مشمول | 9 | | لاک ناخن لوازم آرایشی |
| 20 | 2720000000067 | شناسه عمومی تولید داخل (کالا) | 1401-07-24 | | معاف | 0 | | عدس (حبوبات) |
| 21 | 2710000165170 | شناسه عمومی وارداتی (کالا) | 1401-07-24 | | مشمول | 9 | | سنسور اندازه گیری کلر تجهیزات شناسایی و حسگر ها |
| 22 | 2720000075843 | شناسه عمومی تولید داخل (کالا) | 1401-07-24 | | مشمول | 9 | | پایه ورزش بدمیتون |
| 23 | 2710000137382 | شناسه عمومی وارداتی (کالا) | 1401-07-24 | | مشمول | 9 | | پمپ تجهیزات عملیات تولید خمیر کاغذ |
| 24 | 2720000120772 | شناسه عمومی تولید داخل (کالا) | 1401-07-24 | | مشمول | 9 | | فولدر لام آزمایشگاهی |
| 25 | 2710000193234 | شناسه عمومی وارداتی (کالا) | 1401-07-24 | | مشمول | 9 | | تیر مسی |
| 26 | 2710000054047 | شناسه عمومی وارداتی (کالا) | 1401-07-24 | | مشمول | 9 | | پلاتین خالص |
| 27 | 2710000099451 | شناسه عمومی وارداتی (کالا) | 1401-07-24 | | مشمول | 9 | | لاک ناخن لوازم آرایشی |
| 28 | 2710000000068 | شناسه عمومی وارداتی (کالا) | 1401-07-24 | | معاف | 0 | | عدس (حبوبات) |
| 29 | 2720000165186 | شناسه عمومی تولید داخل (کالا) | 1401-07-24 | | مشمول | 9 | | سنسور اندازه گیری کدورت تجهیزات شناسایی و حسگر |
| 30 | 2710000075844 | شناسه عمومی وارداتی (کالا) | 1401-07-24 | | مشمول | 9 | | پایه ورزش بدمیتون |
| 31 | 2720000137398 | شناسه عمومی تولید داخل (کالا) | 1401-07-24 | | مشمول | 9 | | دستگاه پاک کننده ماشین آلات عملیات بهبود خواص کا |

روش های ارسال صورتحساب الکترونیکی

برای ارسال صورتحساب الکترونیکی سه روش اصلی وجود دارد:

- ۱- ارسال توسط شرکت های معتمد
- ۲- ارسال توسط سامانه های دولتی
- ۳- خرید نرم افزارهای موجود در بازار صرفاً جهت ارسال اطلاعات
- ۴- ارسال مستقیم توسط مؤدی (نرم افزار حسابداری و ...)

کنترل اطلاعات در سامانه مؤدیان

در این قسمت پس از ورود به کارپوشه از منوی مدیریت صورتحساب با توجه به نوع صورتحساب (خرید-فروش داخلی و صادرات) اطلاعات درج شده در کارپوشه را کنترل نمایید.

| ردیف | شماره مالیاتی | مجموع صورتحساب | مجموع مالیات بر ارزش افزوده | وضعیت صورتحساب | تاریخ صدور صورتحساب | جزئیات |
|------|-------------------------------|----------------|-----------------------------|-----------------|---------------------|--------|
| 1 | A1182404C0000000000000025B1 | 1,090 | 90 | در انتظار واکنش | 1402/01/21 | |
| 2 | A1182404C0000000000000025A0 | 1,090 | 90 | در انتظار واکنش | 1402/01/21 | |
| 3 | A1182404C000000000000002592 | 1,090 | 90 | در انتظار واکنش | 1402/01/21 | |
| 4 | A1182404C0000000000000025A8 | 1,090 | 90 | در انتظار واکنش | 1402/01/21 | |
| 5 | A1182404BFF000000000000002233 | 18,550 | 1,530 | در انتظار واکنش | 1402/01/20 | |
| 6 | A1182404BFF000000000000002220 | 18,550 | 1,530 | در انتظار واکنش | 1402/01/20 | |
| 7 | A1182404BFF000000000000002216 | 18,550 | 1,530 | در انتظار واکنش | 1402/01/20 | |
| 8 | A1182404BFF000000000000002201 | 18,550 | 1,530 | در انتظار واکنش | 1402/01/20 | |
| 9 | A1182404BFF0000000000000021C2 | 18,550 | 1,530 | در انتظار واکنش | 1402/01/20 | |
| 10 | A1182404C000000000000002000 | 18,550 | 1,530 | در انتظار واکنش | 1402/01/22 | |

نکات قابل توجه

❖ اسناد و آئین نامه های مربوطه در سایت www.intamedia.ir، بخش پایانه های فروشگاهی و سامانه مؤدیان و سایت www.intamedia.ir/isfahan بخش اطلاعیه ها قابل بهره برداری می باشد .

- دستورالعمل فنی نحوه اتصال به سامانه مؤدیان

- دریافت برنامه SDK دات نت جهت سهولت در اتصال به سامانه مؤدیان

- دریافت برنامه SDK جاوا جهت سهولت در اتصال به سامانه مؤدیان

❖ پاسخ سؤالات احتمالی مؤدیان گرامی در منوی " سؤالات متداول " در سایت سازمان بارگذاری گردیده است .

❖ در صورت انتخاب روش ارسال مستقیم توسط مؤدی برای ارسال صورتحساب ها، محیط تستی به آدرس <https://sandboxrc.tax.gov.ir> جهت تست سامانه داخلی شرکت فراهم گردیده است .

نکات قابل توجه

❖ چنانچه در صفحه اصلی کارپوشه در بخش پرونده های مالیاتی عبارت "غیر مجاز موقت" را مشاهده نمودید میبایست ابتدا وضعیت ثبت نام پرونده خود را در نظام مالیاتی به گام ۴ رسانده پس از یک روز از تکمیل مراحل ثبت نام امکان ورود به کارپوشه برای شما فعال خواهد شد.

❖ در صورتیکه اطلاعات حسابهای بانکی ، آدرس و کد پستی مندرج در کارپوشه شما با اطلاعات موجود در ثبت نام پرونده مغایرت دارد مشکلی در دریافت شناسه یکتا و ارسال صورتحساب به سامانه مودیان وجود نخواهد بود و اطلاعات کارپوشه در آینده به صورت اتوماتیک بروز خواهد شد.

❖ کلیه اشخاص حقوقی اعم از خیریه ها ، مدارس غیر انتفاعی ، قرض الحسنه و ... نیز میبایست اطلاعات خود را به سامانه مودیان ارسال نمایند به این ترتیب که در فاکتورهای ارسالی شناسه کالای انتخاب شده مشمول ارزش افزوده نباشد.

❖ شرکتهایی که با مراکز دفاعی و نظایر آن که دارای اطلاعات محرمانه میباشند روابط تجاری دارند نیز ملزم به ارسال اطلاعات به سامانه مودیان میباشند و در صورت نیاز جهت حفظ محرمانگی اطلاعات میبایست راهکار ارسال اطلاعات محرمانه را از مراکز مربوطه دریافت نمایند.

نکات قابل توجه

❖ در صورت کار با سامانه های دولتی ثامن، ستاد و سامانه جامع تجارت کفایت در کارپوشه از منوی عضویت، زیر منوی شرکت معتمد/سامانه های دولتی، سامانه دولتی مورد نظر را انتخاب کنید با انجام این عملیات اطلاعات به صورت اتوماتیک در بازه های زمانی مشخص از سامانه انتخاب شده به سامانه مودیان منتقل میشود و در این خصوص نیازی به استفاده از نرم افزار جداگانه برای ارسال اطلاعات به سازمان امور مالیاتی نمی باشد.

❖ هر مودی میتواند تا ۷۰ شناسه یکتا در کارپوشه خود دریافت نماید لازم به ذکر است برای دریافت شناسه بیشتر لازم است که از طریق نامه نگاری با مرکز تنظیم مقررات اقدام گردد.

❖ با هر شناسه یکتای حافظه فقط یک نوع ارسال کننده میتوان انتخاب نمود و در طول یک دوره نوع ارسال کننده اطلاعات قابل تغییر نیست برای مثال چنانچه نوع ارسال اطلاعات را شرکت معتمد انتخاب نموده اید و در میان دوره میخواهید اطلاعات را توسط مودی به سامانه مودیان ارسال نمایید لازم است شناسه یکتای حافظه جدید دریافت نمایید.

❖ مهلت ارسال اطلاعات به سامانه مودیان هفت روز از تاریخ صدور صورتحساب می باشد و خریدار یک ماه از قرارگرفتن صورتحساب در کارپوشه زمان دارد تا صورتحساب را تایید یا رد نماید و در صورت عدم اعلام نظر در یک ماه صورتحساب به صورت سیستمی تایید خواهد شد.

نکات قابل توجه

❖ بر اساس ماده ۶ قانون پایانه های فروشگاهی جمع صورتحساب های الکترونیکی صادره توسط هر مودی در هر دوره مالیاتی نمی تواند بیشتر از سه برابر فروش اظهار شده وی در دوره مشابه سال قبل، که مالیات آن به سازمان پرداخت شده یا ترتیب پرداخت آن داده شده است، باشد. برای واحدهای فاقد سابقه مالیاتی این مبلغ نمی تواند بیش از سه برابر معافیت سالانه موضوع ماده (۱۰۱) قانون مالیات های مستقیم باشد. صدور صورتحساب الکترونیکی بیش از حد مجاز مقرر در این ماده برای کلیه مودیان منوط به پرداخت مالیات بر ارزش افزوده متعلقه یا تعیین ترتیب پرداخت بدهی مالیاتی یا ارائه تضامین کافی خواهد بود، در غیر این صورت به صورتحساب الکترونیکی صادرشده اعتبار مالیاتی تعلق نمی گیرد. در حال حاضر تا زمان راه اندازی کامل سامانه همانند قبل پرداخت مالیات بر ارزش افزوده متعلقه یا تعیین ترتیب پرداخت بدهی مالیاتی در پایان فصل انجام خواهد شد.

❖ بر اساس ماده ۷ قانون پایانه های فروشگاهی صورتحساب های الکترونیکی ثبت شده در سامانه مودیان به منزله ثبت آنها در سامانه فهرست معاملات موضوع ماده (۱۶۹) قانون مالیات های مستقیم است و فروشنده و خریدار تکلیف اضافی در این مورد نخواهند داشت.

نکات قابل توجه

❖ قاعده کلی: تمامی مقادیر و مبالغ ریالی به جز فیلد مبلغ واحد میبایست، با احتساب + رقم اعشار (روش قطع کردن) و نیز تمامی مقادیر و مبالغ ارزی میبایست با احتساب ۴ رقم اعشار (روش قطع کردن) محاسبه و در صورت حساب ثبت گردد.

❖ جهت سهولت در ورود به کارپوشه (دریافت پیامک ورود توسط فرد غیر از مدیرعامل) امکان تعریف کاربر فرعی در سامانه فراهم شده است. لازم به ذکر است شماره ملی شخصی که به عنوان کاربر فرعی تعریف میشود میبایست حداقل یکبار در سامانه مالیاتی به آدرس My.tax.gov.ir وارد شده باشد.

❖ در صورتیکه شناسه کالا یا خدمات مورد نظر شما در فهرست شناسه های مندرج در سایت Stuffid.tax.gov.ir وجود ندارد شناسه دارای شرح مشابه به کالا یا خدمت خود را با در نظر گرفتن شرط یکسان بودن نرخ ارزش افزوده انتخاب نمایید. لازم به ذکر است در صورتیکه تولید کننده می باشید حتما از طریق سایت ntsw.ir اقدام به دریافت کد اختصاصی نموده و تا زمان تخصیص کد اختصاصی از شرح مشابه کالا استفاده نمایید.

❖ تهیه و تکمیل دفاتر قانونی الزامیست و راه اندازی سامانه مودیان جایگزین آن نخواهد بود

نکات قابل توجه

❖ برای صورتحسابهای اصلاحی ، ابطالی و برگشت از فروش ورود شماره صورتحساب مالیاتی مرجع الزامی می باشد. بدیهی است چنانچه صورتحساب اصلاحی ، ابطالی و برگشت از فروش مربوط به صورتحسابی است که در سامانه مودیان بارگزاری نشده است نیاز به بارگزاری صورتحساب اصلاحی ، ابطالی و برگشت از فروش مربوطه در سامانه مودیان نمی باشد.

❖ در

جدول شماره ۱ - الگوهای صورت حساب الکترونیکی

| انواع صورتحساب | | | | | | | | | | |
|--------------------|---|---------------------|---------------------|----------------------------|-----------------------------|------------------------------------|---|--------------------------|---------------------|---|
| الکترونیکی نوع سوم | الکترونیکی نوع دوم | | الکترونیکی نوع اول | | | | | | | نام فیلد |
| | الگوی دوم (صورت حساب طلا، جواهر و پلاتین) | الگوی اول (فروش) | الگوی هفتم (صادرات) | الگوی ششم (بلیط هوایما) | الگوی پنجم (قبوض خدماتی) | الگوی چهارم (قرارداد پیمانکاری) | الگوی سوم (صورت حساب طلا، جواهر و پلاتین) | الگوی دوم (فروش ارزی) | الگوی اول (فروش) | |
| | اجباری | اجباری | اجباری | اجباری | اجباری | اجباری | اجباری | اجباری | اجباری | |
| اجباری | اجباری | اجباری | اجباری | اجباری | اجباری | اجباری | اجباری | اجباری | اجباری | شماره منحصر به فرد مالیاتی |
| ignore | اجباری | اجباری | اجباری | اجباری | اجباری | اجباری | اجباری | اجباری | اجباری | تاریخ و زمان صدور صورتحساب (میلادی) |
| ignore | در شرایط خاص اجباری | در شرایط خاص اجباری | در شرایط خاص اجباری | در شرایط خاص اجباری | در شرایط خاص اجباری | در شرایط خاص اجباری | در شرایط خاص اجباری | در شرایط خاص اجباری | در شرایط خاص اجباری | تاریخ و زمان ایجاد صورتحساب (میلادی) |
| اجباری | اجباری | اجباری | اجباری | اجباری | اجباری | اجباری | اجباری | اجباری | اجباری | نوع صورتحساب |
| اختیاری | اختیاری | اختیاری | اختیاری | اختیاری | اختیاری | اختیاری | اختیاری | اختیاری | اختیاری | سریال صورتحساب داخلی حافظه مالیاتی |
| ignore | در شرایط خاص اجباری | در شرایط خاص اجباری | در شرایط خاص اجباری | در شرایط خاص اجباری | در شرایط خاص اجباری | در شرایط خاص اجباری | در شرایط خاص اجباری | در شرایط خاص اجباری | در شرایط خاص اجباری | شماره منحصر به فرد مالیاتی صورتحساب مرجع |
| ignore | اجباری | اجباری | اجباری | اجباری | اجباری | اجباری | اجباری | اجباری | اجباری | الگوی صورتحساب |
| ignore | اجباری | اجباری | اجباری | اجباری | اجباری | اجباری | اجباری | اجباری | اجباری | موضوع صورتحساب |
| اجباری | اجباری | اجباری | اجباری | اجباری | اجباری | اجباری | اجباری | اجباری | اجباری | شماره اقتصادی فروشنده |
| ignore | اختیاری | اختیاری | ignore | اجباری | اجباری | اجباری | اجباری | اجباری | اجباری | نوع شخص خریدار |
| ignore | اختیاری | اختیاری | ignore | اجباری | اختیاری | اختیاری | اختیاری | اجباری | اختیاری | شناسه ملی / شماره ملی / شناسه مشارکت مدنی / کد فراگیر اتباع غیر ایرانی خریدار |
| ignore | اختیاری | اختیاری | ignore | اختیاری | اختیاری | در شرایط خاص اجباری | در شرایط خاص اجباری | در شرایط خاص اجباری | در شرایط خاص اجباری | شماره اقتصادی خریدار |
| ignore | اختیاری | اختیاری | اختیاری | اختیاری | اختیاری | اختیاری | اختیاری | اختیاری | اختیاری | کد شعبه فروشنده |
| ignore | اختیاری | اختیاری | ignore | اختیاری | اختیاری | اختیاری | اختیاری | اختیاری | اختیاری | کد پستی خریدار |
| ignore | اختیاری | اختیاری | ignore | اختیاری | اختیاری | اختیاری | اختیاری | اختیاری | اختیاری | کد شعبه خریدار |
| ignore | اختیاری | اختیاری | ignore | اجباری | ignore | ignore | ignore | ignore | ignore | نوع پرواز |
| ignore | اختیاری | اختیاری | ignore | اختیاری | ignore | ignore | ignore | اختیاری | ignore | شماره گذرنامه خریدار |
| ignore | ignore | ignore | اختیاری | ignore | ignore | ignore | ignore | اختیاری | اختیاری | شماره پروانه گمرکی |
| ignore | ignore | ignore | اختیاری | ignore | ignore | ignore | ignore | اختیاری | اختیاری | کد گمرک محل اظهار فروشنده |
| ignore | ignore | ignore | اختیاری | ignore | ignore | ignore | ignore | ignore | ignore | شماره کوتاه اظهارنامه گمرکی |
| ignore | ignore | ignore | اختیاری | ignore | ignore | ignore | ignore | ignore | ignore | تاریخ کوتاه اظهارنامه گمرکی |
| ignore | ignore | ignore | اختیاری | ignore | ignore | اجباری | اختیاری | اختیاری | اختیاری | شناسه یکنای ثبت قرارداد فروشنده |
| ignore | ignore | ignore | ignore | ignore | اجباری | ignore | ignore | ignore | ignore | شماره اشتراک / شناسه قبض بهره بردار |
| ignore | اجباری | اجباری | ignore | ignore | اجباری | اجباری | اجباری | اجباری | اجباری | مجموع مبلغ قبل از کسر تخفیف |
| ignore | اختیاری | اختیاری | ignore | ignore | اختیاری | اختیاری | اختیاری | اختیاری | اختیاری | مجموع تخفیفات |
| ignore | اجباری | اجباری | ignore | ignore | اجباری | اجباری | اجباری | اجباری | اجباری | مجموع مبلغ پس از کسر تخفیف |
| ignore | اجباری | اجباری | اجباری | اجباری | اجباری | اجباری | اجباری | اجباری | اجباری | مجموع مالیات بر ارزش افزوده |
| ignore | اجباری | اجباری | اجباری | ignore | اجباری | اجباری | اجباری | اجباری | اجباری | مجموع سایر مالیات، عوارض و وجوه قانونی |
| اجباری | اجباری | اجباری | اجباری | اجباری | اجباری | اجباری | اجباری | اجباری | اجباری | مجموع صورتحساب |
| ignore | ignore | ignore | در شرایط خاص اجباری | ignore | ignore | ignore | ignore | ignore | ignore | مجموع وزن خالص |
| ignore | ignore | ignore | اجباری | ignore | ignore | ignore | ignore | ignore | ignore | مجموع ارزش بازرسی |

پاس از توجه شما